民國日報

THE REPUBLICAN DAILY NEWS

中華民國六年十二月三十日(即舊歷十一月十一日)(星期日)

電話四千八百十六號

第七百零五號

今日三大張售大洋三分

本報開設在上海棋盤街中市(河南路)第五百另一號

本館廣告刊例

長行二行起碼第一日每行大洋四角第二日至第七日每行大洋二角五分第八日以後每行大洋二角 新聞中縫加倍 封面加倍 短行五十字起碼第一日每字大洋五厘第二日至第七日每字大洋三厘第八日後每字大洋二厘五毫多則以十字遞加

本館定報章程

本埠及日本每月三角 半年一元九角 全年三元六角 外埠及郵費在內 國外郵費照加 定報人自付 郵票按九五折計算

中華民國與聯邦組織出版

於十八日出版 除前所函訂者已分別寄贈外欲覽斯書而未經函訂者可函寄郵票二分來社索取

戴季陶先生所著之中華民國與聯邦組織已出版當即黏郵奉贈 本館啓事

覓租校址

茲有熱心辦學者欲覓一適宜之校舍 如有合下列三種條件者乞開明地址函告本報編緝部當即專人就商 (一)有十間以上之教室 (二)能容納百六十人之寄宿 (三)如有平衍之草場及交通便利者尤所歡迎

上海電報局廣告

啟者頃接福建雲霄局來電開雲霄於本日開局通電特此奉聞等因合亟登報俾衆週知此啓

綢業注意

吾國自提倡實業以來各種出品莫不漸臻進步而綢業以製煉未精尤不能與外貨並駕誠為綢業前途一大憾事也本公司有鑒于斯不惜重資並請外洋專家督製各種絲綢以期精益求精無論輕重綢貨一經

製煉整理 及 染色圈漿霧吹等機 精煉整理 無不光彩奪目競勝外貨可操左券 茲擇於陽歷元月十五號開幕 定設在新閘橋北烏鎮路三馬路西朋新里 工場收發處 電話二九六五

價格外從廉倘蒙賜顧不勝歡迎之至 特此露佈

上海精煉公司謹啓

上海拋球場二馬路南口 老介福綢緞洋貨局 新屋落成擇於陰歷十一月念三日開幕

日本接骨專科

上海虹口乍浦路三十六號

一折骨傷 一跌撲傷 一捻挫傷 一因舊傷偏枯 一經骨疼 一因舊傷以致骨節筋肉疼痛等症

凡患以上各項傷症無論如何痛楚難治本主人以深奧之學理多年之實驗從事治療必能迅速全愈患者務速來診幸勿觀望自誤

日本接骨傷科醫生 回春堂 青木宇外啓白

上海福州路西首 醉華樓菜館本月廿六日開張

中西大菜廣式宵夜餅菜新鮮烹飪精良並製罐頭食物無不精究衛生佈置之精潔座位之寬暢應酬週到比衆何多讓焉正盼枉駕光臨無任歡迎醉華樓菜館啟

人體滋養端賴飲食之適口滋味美善全仗烹調之合法滬上菜館林立類不研究衛生良窳維陳有以致之焉本樓主人有鑒於斯不吝巨資地擇熱鬧之場創設醉華樓菜館敦聘名司精製

雲南倡義紀念 蔡鍔真蹟墨寶

十二月二十五日非雲南倡義之日乎雲南倡義非蔡鍔先生其人乎洪憲倒氏死共和復活功成而退養痾扶桑不幸病故觀今滄海橫流狂瀾孰挽緬懷先烈曷勝感慨本社抱崇拜英雄之心及今又逢雲南倡義紀念之日欲引起國人永不忘此恢復共和之第一偉人覓得蔡公眞蹟手書楹聯精印完美公諸同好每幅售洋三角每五幅售洋一元俾世之景仰先生者懸諸座右肅然起尊敬之心所印無多欲購從速

上海二馬路又新街光華社啓

中華銀行廣告

本銀行開設七載信用昭著專營商業以及銀行應有業務所有存放款項利息匯水佣金均極公道對於顧客異誠招待如蒙各界賜顧請惠臨上海福州路十三號面議無任歡迎電話三一七三 敝行 董事長郭竹樵 經理江少峰 副經理姚德馨

池盆湯 紫金園特別混堂開張預佈

本園池開設五馬路石路口紫金坊內定造二層樓房裝置西式洋盆汽水面盆樓上樓下官房房座位寬爽佈置清潔冬設煖爐夏備風扇及香皂雪浴美容裝飾等品無美不備應有盡有至於堂官均係熟手招待格外周到花資從廉另有例章茲擇陰歷十二月初一日開張特此預佈

上海石路 雲記鴻運樓菜館 本月六日開幕廣告

幕啓時荷蒙紳商各界惠臨不勝歡迎之至特此露佈

啓者本樓開設上海南石路正豐街口數十餘載久已馳名有口皆碑各界歡迎無待贅言茲為擴張營業起見特於原處建築高大樓房裝置洋式寬暢座位並有雅緻廳堂以便各界婚姻祝壽之備本主人極費經營不惜巨資選超等廚司專辦京蘇大菜大漢全席應時小酌喜慶壽筵色味翻新無不精益求精至招待之殷勤堂倌之靈便猶其格外週到准於本月初六日開幕 本樓主人謹啟 電話三三八七號

張永森緊要啓事

本月二十二號上午十時因有人在外假冒人名義詐由法捕房傳訊當即釋出深恐友好關念特登報通告本人眷屬四載迄未遷移且老母妻子均在東身自愛從無越法行為倘以後再有此項事件發生該人概不負責合併聲明

新到中國地毯 貨高價廉

本號現運到手織羊毛地毯為中國工業上之新產品物取材精美配色雅麗各式大小無不俱備極合中西客廳鋪陳之用冬季更為便宜欲求推廣訂價從廉貴客購運別埠更覺相宜倘荷賜顧無任歡迎早八點起晚六點止中央電話三千五百九十 新長春棧內寓大成棧啟 住址上海英界二洋涇橋

大正五年正月念三號第三種郵便物認可

二馬路 慎泰五金木器號遷移廣告

本號專辦各種五金材料及銅鐵床[illegible]等[illegible]因原處房屋不敷展布特在靜安寺路九號即新世界斜對過[illegible]各界[illegible]惠顧不勝歡迎 電話一七一○

雲南中華日報出版廣告

啟者時局多艱國勢飄搖權奸盜國共和垂危敝社同人不揣謭陋爰集同志組織雲南中華日報以保障共和提倡民氣為主旨內容外觀力圖精確論事說理務求正確現已籌備就緒定於十二月一日出版凡欲訂閱本報及惠登廣告者請函達雲南省城福照街四十五號交涉可也特此披露 雲南中華日報社謹啟

張炳焜大醫士精治男婦 內傷 吐血 風濕 癱瘓 痲瘋 疥癬 跌打 花柳 奇難雜症

先生粵之香山人也素業儒精岐黃術始膺廣東江門明善醫局之聘繼主澳門鏡湖醫院之席凡所診治多奏奇功一時有萬家生佛之目嗣游美洲名復大著彼都人士信仰日深故美總統暨各界人士皆贈有證書而我國公使領事伍公廷芳等先後蒞美迭加獎勵給證表揚先生醫學之精於此可見今因倦遊返國同人等素悉先生婆心救世榮善不倦乃聘先生B元濟善堂施診期內診治經所診者莫不奏功所以爰請停車暫作寓公庶使抱病者知所問津焉先生田寓上海虹口北四川路仁智里七弄安瀾總會第八十六號門牌診治時間由上午八時至十二時止概行贈診下午門診出診金酌訂茲將所受證書列後

美國大總統羅斯福 一九一二年十月念三號給

紐約總郵政司蘊咳 一九零二年十月三號給

前清欽差出使美日秘大臣伍廷芳 一九零二年九月念五號給

前清欽差美日秘大臣梁誠 一九零二年十一月八號給

前清欽差出使美日秘墨大臣張蔭棠 一九一零年二月十八號給

前清兩廣總督部堂張人駿 光緒三十四年正月十八號給

欽派駐美國紐約正領事府周自齊 光緒念七年四月念八日給

駐劄紐約正領事府梁聯芳 中華民國元年十月念八日給

駐劄美國金山總領事黎榮耀 宣統三年六月初三日給

駐劄美國金山總領事歐陽祺 一九一三年五月六號給

駐美特命全權公使顧維鈞 中華民國五年九月十九日給

介紹人 甘翰臣 梁綸卿 陳炳謙 陳翊周 葉茲基 胡耀庭 李日熙 黃華英 陳翊墀 陳雪佳 黃杏棠 沈麟生 彭傳文 何少莊 唐道原 彭桂航 潘誠軒 彭友文 陳植垣 范少芝 曾灣南 同啓

氣急

小兒天哮 痰哮 寒哮 水哮 鹹哮 風哮 各症久年不愈遍醫無效者此丹服下立能平喘降氣消痰止咳輕症一瓶全愈重則一料斷根如桴應鼓百發百中誠不世之靈丹回生之秘寶慎勿藐視辜負本主人博愛濟衆之宏願也大盒價銀兩元小盒一元每料六盒收藥本五元不靈加倍罰還

哮喘一症有輕重緩急之分外感內虛之別要不免乎肺系受尅氣不通暢所致大凡寒邪壅遏失於表散留於肺俞或因根源有虧腎氣不足濁陰上衝釀成痰涎窒塞肺孔呼吸不靈則哮喘氣急之病發矣如不從速醫治淹延時日愈久愈深甚至臥不安枕食不下咽口張鼻扇氣促痰鳴危苦形狀眞有求生不得求死不能之憾本主人屢見斯疾怒焉如搗為特悉心研究無間寒暑博訪周諮搜索秘傳妙方精選王道藥品親自督製歷試多人功效卓著是以發售以來久已風行各省及外埠南洋羣島各華僑絡續函購病愈之後來函道謝頌揚此丹奇驗絕倫幾於異口同聲早為有耳所共聞無待本盧自述也此丹藥性和平力偉大補肺無膩滯之虞降氣有自然之妙無論感冒寒痰壅氣喘或腎火虛旺肺金受爍痰涎彌盛吼哮喘急及老年氣虛行動發喘壯年色傷久咳肺痿

上海盆湯弄甯波路口崔氏獺香盧總發行所啓

分設北京觀音寺街青雲閣商場○天津東北城角○長沙糧道街○福建總督口○奉天金銀庫胡同○安慶軍署西○杭州陳列所○南京下關大馬路○無錫江陰巷內

秋冬最要修飾之妙品

生髮油

本行所製之雙妹老牌生髮油銷行各省人人樂用處處歡迎緣此油馨香爽滑確能祛風去垢養髮潤皮若常用之永保其髮烏潤無衰落之虞誠男女理髮中不可少之品也近復多方研究歷次改良增加多數玫瑰精並各種鮮花香味比前更臻完善謂余不信盍請試之

大號五角 二號三角 三號二角 四號一角

壹號超等各種香水

花可娛情而悅意香能辟穢以助芬芳可知鮮花者蓋人所同好也然花之開因時而放豔依歲月而凋殘豈不大為惜哉是故泰西各國取鮮花之精蕊製為香水使花雖凋落而香質尤存本行深明此義採其精美盡善而製如白玫瑰紫蘭等十餘種皆馥郁宜人馨香出衆一滴衣巾旬日不散今者羣芳萃聚美麗絕倫畢集行中原莊尤為悅目尊諸有意幸祈試之

四安莊花身二元 二安莊花身一元二角半 一安半莊超等一元 一安半莊元樽七角半

三骨安砂枳每樽三角半 散超等每安士六角 散上每安士四角 骨安莊每樽一角

上品香油精大瓶一元 小瓶六角 各洋貨店均有發售

廣生行有限公司啓

●本報特別啓事

本報藝文部初以專挽國粹提携風雅饗飫海內學者爲宗旨繼念歐學東漸諸凡政法醫工路礦諸科爲時彥所必備亦國粹之羽翼爰自民國七年元旦起擴充內容兼經緯畢備并特約各科名宿諸君專事撰述以饗學者特聞

社論一

●爲停戰布告告蘇贛督軍 (湘君)

主議議和者蘇贛督軍也蘇贛督軍以爲議和而後可持國中之平而今停戰通告之辭若何馮國璋之舉動若何吾一念及不平極矣

張懷芝曹錕雖避嫌不出其部下之軍隊固日日逼近南昌江甯贛人之在滬者既爲疾苦呼籲之聲持強用武之北京仍下備兵南贛之命倪嗣冲且輸私財以圖蘇不聞馮以停戰通告已發而止遏之也

調和必有條件既曰停戰通告必列調和條件以留商權之規以全主議調和者之體面而通告中竟一字不提北京尚有人決不至記憶不及所以不列諸通告中者欲使主議調和者進退失所耳

段祺瑞者賴主議調和之督軍以推倒之者也故段乃李陳等之仇也李陳推倒其內閣而馮國璋畀以更重更大之權使一段爲參戰督辦有驅策李陳之權一段爲陸軍總長有統治李陳之權是實置李陳於俎而魚肉之也

姑不問停戰通告之對於護法軍如何即此對於主議調和者已無誠意矣求其解釋已屬無聊視爲信條更墮奸計戰耳求眞共和耳

社論二

●捕快與盜 ▲敬告西南義師 (楚傖)

捕快捉強盜強盜曰可以已矣何必戰捕快遂歛兵以歸如此之捕快能免知縣官之抓簽一擲喊打個結實耶

西南義師實因捕盜以起以捕盜始而以和盜終何以副此護法之稱

法律僅許盜賊自首以減等未聞因盜賊負嵎以不捕今盜賊且恃負嵎之勢迫捕快以罷兵矣若復從之是非特無盜可捕且將受指揮宰割於盜也盜無理可喻余亦不欲以理喻盜惟西南義師則全國人民所恃爲捕盜首功而成績甚著者故與其斥責不可理喻之盜毋甯進忠告於宿信捕盜最力之人

外論

●最近日本政局及其對華政策【十七】

(商孫漫記雲巢道士增訂)

(續昨大隈內閣之傾覆及寺內內閣之成立)

大隈內閣成立時之政局前已述之詳矣以衆人預期之三日內閣而其維持乃能如是之久者何哉一則外交緊迫大隈所施設又頗足繫多數國民之望一則後繼內閣急切不能得人山縣所希望之寺內內閣亦一時難於出現是以大浦案之發生也內閣總辭職之書已提出矣大隈又藉口於皇帝之慰留僅改造其閣員之半而已則終不去世人評之者曰大隈所以不去者爲大正即位大典之期已迫與斯典之當局皆有晉位晉爵之望大隈欲之故不去耳夫大隈之希望由伯而侯是固不能隱之陋想大典既畢目的果達然而大隈仍不去也當其在職也議會之召集凡六次其初三次乃臨時議會於特定交議問題外無特別批評之價値大隈內閣第一次召集之通常議會也乃未及二十日而解散年來多數黨之政友會竟敗於大隈一擊之下以系統言大隈曾爲舊進步黨之領袖而政友會乃自由黨之後身具多年不相能之歷史大隈之壓迫政友會其以此歟非也國民黨者進步黨之遺骸而犬養毅者大隈昔年之舊部也當大隈內閣成立之時屢以文部司法內務三位置與犬養交涉而犬養不就其後且與政友會同反對政府焉然則大隈內閣壓迫政友會之原因果何在乎

大隈內閣繼山本內閣而成立者也山本內閣以海軍收賄至不名譽之問題而潰敗政友會信用名譽掃地以盡矣不特民間惡政友會之不德也元老官僚輩亦以政友會跋扈多年假官僚藩閥之力爲增進黨勢之計思有以懲創之而山縣惡感尤甚大隈外假人民反對藩閥之勢內藉元老援引之力善因惡果並蓄兼收故對於元老及國民皆負有壓迫政友會之義務此不待論矣山本以藩閥健將利用憲政擁護之風潮繼桂大將而執權同志會者桂太郎下野後之所組織山本內閣之倒也同志會反對爲最力以事理言繼山本而起之內閣無論何人同志會必爲政府與黨而況同志會之初組織也國民黨幹部脫黨之人加入同志會爲幹部者不少以系統論是舊進步系之人物而與大隈之關係較親者也故大隈內閣雖標不黨之名義以成立事實上蓋與純同志會內閣相去不遠是蓋事理之必然者也

當大正四年七月大隈內閣總辭職其翌日大隈留任內閣改造向日事實上爲大隈內閣中心人物之加藤以光明磊落之態度引責辭職然而同志會援助大隈內閣之熱誠不稍衰也蓋加藤之辭職隱然含有組織後繼內閣之希望去者留者間必有一默契在可不俟深刻觀察而自明矣 (未完)

人間哀響

▲一物一用一用一時裘能禦寒而絀於夏葛能疏風而悖於冬得時則寶失時則棄物固無異於夏冬也

▲今吾江蘇李督軍裘也而馮國璋爲夏葛也而馮國璋爲冬蓋用之之時既過則亦厭之矣然而民軍固視之若夏葛冬裘願長與相守者也 「楚傖」

本社專電

●李純電云西南反對兩段復出及曹張進兵謂政府並無誠意

●李厚基感(廿七)日來電告急稱李烈鈞沈鴻英劉志陸將攻閩潮兵二千已向詔安進發

●王占元感(廿七)電稱岳州南軍日加並稱石星川擬三路攻宜昌

●京報載馮與滇擬單獨協商囑何子貞即日歸滇向唐督軍疏通又謂馮告人對滇抱樂觀云查唐督態度最明瞭馮或別有離間作用

●京報載李耀漢有長電到京聯龍濟光攻桂軍惟是否李確有此電抑主戰派揑造離間尚未查確

●張紹曾陸建章運動恢復舊國會聞曹錕已稱並無成見

●王士珍派范治煥赴滬敦勸譚延闓入湘

●馮仍不允恢復舊國會龍巡閱兩廣劉督川亦均不允取銷和平萬無可望

●近日馮與龍濟光密電往還甚多

●某方面又稱日本已決派兵四師至西伯利亞

●主戰派報紙稱龍濟光感(廿七)日來電已派步兵四營馬兵一營機關槍兩隊援閩請派軍艦前來掩護出發云(濟軍共祇五千人如何能派兵援閩)

●李厚基電請准借台灣銀行款一百萬元馮王竟擬允許今日閣議亦提出此案聞已通過

●張耀曾日內將往滬

●陳樹藩來電贊成停戰布告張懷芝電亦未反對

●李根源今日已到京

二十九日北京電

公電

●廣東瓊崖鎭守使黃志桓致龍濟光電

瓊州龍督辦鈞鑒志桓久隨麾下信義相孚政變紛乘不改初志此次兩粵自主西南護法瓊島僻處致人積疑幸志桓粵人義聯一致稟承鈞座深荷贊成故數月來與王君奔走粵桂竭力斡旋方冀克循正軌以竟全功不意於大局垂成之日鈞座竟受人欺蒙非法就職等食言以自肥致操戈于同室鈞座固可負志桓志桓斷不爲公敵翻覆失信何面目以對國人計惟通電宣言各行其志承召返瓊有辜鈞命志桓所志既難強鈞座以相從願鈞座亦勿奪志桓所志也區區愚衷伏希亮察再昨晤王君幼栢因鈞座失信憤不欲言並謂數月來歷述之苦衷容將遍告國人并以奉聞黃志桓叩個印

東方通信社電

◎二十九日北京電 今日之國務會議於上午十一時開會至下午二時散會除交通總長曹汝霖外各總長全體出席協議哈爾濱警備問題又議決福建督軍李厚基與台灣銀行訂結一百萬元借款契約事件又討論關於財政教育諸議案未提及對西南問題

◎同上 中國政府極注意於日本寺內內閣對華方針之變更與否王總理已命秘書長蒐集日本報章關於此事之論說記事

◎同上 前晚馮總統電李純謂停戰命令乃憂懷時局竭力抗拒主戰派之要求而發表如南方之要求過奢令中央萬難承認反足使主戰派有所藉口而再憤起中央所能允許之範圍如前電所言俟新國會召集湖南湘陰之南軍撤退後即將岳州

丙濟醫院
本院應用最新學理方法治療內外產婦各科戒烟梅毒六零六號淋疾萬克血清
藥品無痛注射時間 門診上午八時至下午四時 出診下午四時以後
住院 本院設備完善病室以備病者隨時可以入院
簡章 索閱
院址 上海法界寶飛路三二號
醫學士

華豐裘莊發行朝奇貨 家藏珍品裘衣
本莊每年特派專員分赴京陝西路各口採辦粗細皮貨陸續價運滬平出售至今四十餘年貨眞價實爲滬上同業冠早蒙遠近各界稱許今因各路運到特等細毛皮衣數十箱銀槍紫貂海虎貂鼠青羊玄狐白狐玉鼠狐肋灰鼠等類花色繁多不及備載並中細毛皮貨大宗購自朝大

之北軍撤退黃陂復職問題當決諸國會陸榮廷之大廣西主義唐繼堯之大雲南主義皆不能承認也

◉同上　最近政府發訓電與龍濟光囑龍審愼爲戰備

◉同上　近來俄德兩國人之充德國間諜者往往乘俄國之政變自由乘西伯利亞火車潛入中國最近且有混入北京企圖陰謀計劃之形跡聯合國方面對於此輩非常注意

◉同上　中國各公署因屆歲暮從明日起停止辦公三日

◉二十九日長沙電　南軍總司令程潛於二十五日前進至平江縣方面趙恒惕劉建藩林修梅及桂軍司令等亦向湘陰瀏陽平江方面前進但並非取攻勢實爲備北軍之南下

◉二十九日東京電　俄京來電云烏克賴奈勞兵會已與政府斷絕關係設獨立共和國又烏夫亞喀倘與凌堡州已設南烏拉爾共和國

◉同上　日本航空第一大隊所在地所澤（地名）又新設第二大隊

◉同上　十二月二十七日日本所有現貨總數爲十一億二千萬元

◉同上　正金銀行定於三十一日將安東縣旅順公主嶺鐵嶺四出張所閉息

◉同上　據時事新報云日本駐美大使將有更調其後任者非石井子爵即瓜生男爵

◉同上　日本議會自本日起停止會議至一月二十日止

◉同上　俄京來電云勃列司得流斯克之俄德媾和會議因須熟議俄國所提出之條件暫停談判

◉同上　日本遞信省發表締結歐洲北美洲舊金山南美洲澳洲各方面遠洋航路之補助契約

◉同上　日本政府所派遣之地中海出征將卒慰問使四竈侍從武官已於二十七日歸國

◉同上　本年一月起至十二月中旬爲止日本對外貿易總計輸出十五億四千零三萬六千元輸入九億九千五百零四萬一千元

西報譯電

◉路透社二十七日哈爾濱電　已解武裝之俄兵正在押送出境其一部於今日出發地方秩序全復一切均歸華軍控制華軍既處置哈埠激烈派人後更將從事恢復沿鐵路秩序海拉爾地方過激派人集有大軍恐有亂事昨日被殺人中第六一八聯隊司令達維道夫大佐在內共死三人傷七人此間過激派首領路丁及斯拉文二人已逃惟諸傳已在車站被捕今日又新來華兵支隊到哈銀行錢莊均已開市伊庫資克亂事業出鐵路當局鎮平

歐洲戰電

▲戰報

◉二十七日羅馬電　意國公報云敵飛機二十五架圖轟特里維索西面之意飛機與英意飛機升空與戰意軍並發抵制飛機砲擊之敵飛機被迫退走中彈墜落者八架下午復有敵飛機八架希圖襲擊爲意軍轟落三架總計落於意軍陣線者共八架落於敵軍陣線者共三架意飛機均無恙

◉二十七日巴黎電　今日下午公報云柯里愛萊叢林之砲戰仍在進行今晚公報云末斯河右岸柯里愛萊叢林及巴松伏村砲隊頗活動法砲隊轟散聚集白松伏村北之德兵若干加以重創

▲雜訊

◉二十七日華盛頓電　鐵路界中人均贊成威爾遜總統管理全國鐵路之舉不日恐尙有重要之財政辦法內有請國會准政府取得不限數之新鐵路債劵並有撥用所得金已過限定數之列金之權且擬請國會准以美金二萬萬元充增造火車經費

◉二十七日倫敦電　泰晤士報駐京通信員紀英船萊格配號（八三三二噸）在東麥蘭屬臺拉哥灣達拉礁失事之詳情謂搭客二百五十九人均遇救貨物亦有一部分保全該船已成兩段擱於礁上全船與貨物值英金百萬磅

北京政府之命令

◉十二月二十八日　財政總長兼鹽務署督辦王克敏呈河東鹽運使吳用威調部任用應請免職吳用威准免本職此令　任命易迺謙爲河東鹽運使此令　內務總長錢能訓呈調署浙江會稽道尹劉邦驥因病呈請辭職劉邦驥准免本職此令　任命張鼎銘爲浙江會稽道尹此令　陸軍總長段芝貴呈請授袁啟楙爲陸軍輜重兵中校汪雲翔鄧和王光炯爲陸軍步兵少校何擬霖加陸軍步兵少校銜李成垣爲陸軍三等軍需正高宰黃大柄爲陸軍三等軍醫正徐良臣爲陸軍三等獸醫正均照准此令　劉弼良給予三等文虎章洪壁李傑鄭國式李鐙周正橫傅維藩常正川均給予四等文虎章此令

要聞

◉請看停戰布告之附帶條件（駐京記者覇）

▲馮氏竟說不復舊國會

▲對西南變相的哀的美敦書

馮國璋之停戰佈告未發布之前北京政府先有電致北方十五省區述明停戰不得已之理由其內容大致與布告相同惟其末段有國會問題中央決不召集舊國會特此附告十五省區云云蓋前曾有電決不承認召集舊國會也國會問題爲解決時局重要條件夫南方議和條件以恢復舊國會爲首要早已傳布中外馮氏豈不知之馮果有和議誠意必當對於恢復舊國會表示完全同意始有和議之可言而停戰布告乃不慮發即退一步言之停戰爲和議初步國會問題不妨於雙方會商時從長討論以合法爲指歸焉有談判未開先與主戰派勾結反對恢復舊國會之理故馮氏以不召集舊國會爲停戰之附件無異與主戰派聯合一致正式宣告叛法而對西南義軍重下一種變相的哀的美敦書也北京政府既不肯恢復舊國會則必召集新國會前數日頗傳已決定犧牲臨時參議院依原組織法召集新國會豈知馮氏後與某要人言仍決計主張照臨時參議院修改之兩法召集新國會云云夫不復舊國會雖依國會原組織法召集新國會已屬違法若臨時參議院本爲一二三私人之御用機關尙說不到代表官意其修改國會組織法與選舉法完全爲毀法行爲寧有絲毫價値今馮氏之所謂新國會即由此御用機關私改之兩法而產生者是根本破壞約法承認臨時參議院製造非法之國會豈非違法中又違法者乎西南護法軍與調人稍乎此當知北京政府之停戰布告毫無悔禍誠意決不可信惟有抱定宗旨始終不渝庶足以破此奸謀也

◉停戰布告之作用

▲王閣簽字之爲難

▲一試南方之如何感應

▲已先拒絕南方正當要求

馮國璋停戰布告於二十六日午後二時發佈惟據政界中人云則謂此項布告是否有效善後問題有無把握此時均說不上來不過姑爲此一試南方之如何感應耳聞迭次會議北京政府要人對於此項佈告之形式頗費研究有主張由內閣全體閣員聯合發電者有主張用命令者有主張用佈告者嗣以用命令則拘束力太大如令出無效太難爲情用內閣閣員電似於大元帥之職權有礙蓋此事終係軍事關係也最後遂仍決用布告至其所以卒能發表者據政界方面傳稱馮氏之意第一認北方諸督意見已完全疏通不虞反動第二湖北告急之電一日數至此令一下可認爲可解鄂急第三如久延不下則調和派或將灰心甚至別生枝節此所以急欲該布告早下云

又有報告謂停戰布告未發表之前曾幾經周折當二十四日晚國務院秘書長親携此項布告徧訪各閣員請求副署是晚閣員中之副署者祇有四人至二十五日下午四時尙無頭緒當下午四時以前京中諸傳內閣將有一部分改組者至四時以後王士珍以副署問題之困難面子上太不好看遂宣言辭職請由農商總長田文烈兼任揆席其詞意甚爲憤慨於是各方面以此事行將弄僵因力勸各閣員副署但二十五日晚間已來不及是日又爲國慶放假日聞司法總長江庸亦不在京故遲至二十六日午刻始完全副署午後一時遂將此停戰布告送印鑄局刊印即行頒布矣

當二十五晚間停戰布告尙未完全副署時聞陸榮廷唐繼堯即於是晚有電到催發停戰布告聞其文之內容仍不改從前之主張如恢復舊國會撤退南方北軍種種要求溢於言表馮氏素用機詐所以停戰布告內又加入有祇求此後之不背正軌而不得追溯既往等語以杜絕南方之正當要求爲和議破裂地步則非但不肯守法且毫無言和之誠意矣

又聞當二十四日閣議通過停戰布告後即由內務部總長錢能訓修改文字畢即交各閣員先行簽字後行副署雖是晚祇有四人副署諒原擬於是晚副署後即行發表所以發表之日期仍用二十五日云

◉西報紀和戰形勢

▲北京政府之離奇政策

▲督軍派勢力依然強固

字林報二十一日北京通信電　英文北京日報向來主張壓迫南方昌言不諱今日該報社論題曰政府之離奇政策內謂政府一方面任曹錕張懷芝爲討伐南方納司令任段芝貴爲陸軍總長以表示其促進主戰政策之意而一方面又草擬停戰布告隱然打消以上諸任命之效力蓋北派諸領袖間顯然仍有意見其在北京所顯露者有增而無減總統總理均主和平解決而督軍派之勢力依然強固且能控制閣員之多數尤奇者督軍派竟能指揮政府軍隊取得政府金錢以供其用政府雖有一部分反對亦無可如何也所謂停戰布告似已在總統府中擬就總理業經副署其內容簡首照例述人民如何困苦共和制度如何有利纖言陸榮廷唐繼堯均曾來電言願停戰議和且以着雙方前敵各司令即行停止戰事靜候解決惟閣員之多數似反對此令遂未公佈由此可知大局依然如故督軍派之勢力仍佔上風然彼等之政策却無顯見之進步軍隊亦未續派南下最近奉天督軍張作霖來電云因哈爾濱之風潮故彼所允許之征南軍一師不能踐約派出也同時對於督軍派之敵抗勢力乃日見增加鄂省形勢岌岌可危駐紮荊州襄陽兩處之軍隊當辛亥革命時均佔重要位置襄陽鎮守使黎天才爲首義人物之一彼之宣告獨立突如其來主戰派人大爲震恐以勢測之黎與荊州軍隊聯絡後或將派兵東出截斷京漢鐵路此舉將使在鄂北軍陷於絕地故鄂督王占元大爲憂慮連電政府請派援軍南下據最近各方面消息觀察大局可見揚子各督軍依然強固反對開戰力主和平此乃與總統總理之主張一致者由此又可推斷直系仍一致與皖系爲敵是以皖系目下雖仍能控制政府直系苟始終與南方聯絡則終必壓倒皖系而上之今直系各領袖既皆願與陸榮廷諸人協商則此項結果自非不可能也馮玉祥所部北軍第十六混成旅現已起程前進此足爲大局形勢之一種表示該旅前此屯駐浦口是否爲李純所阻抑馮旅長自不願行抑因無法運輸之故鮮有人知之今據向來可靠之某華人方面消息馮旅既不進行政府改命陸建章（袁世凱時代爲軍事執法處處長後任陝西督軍）率該旅入閩然陸雖皖人實爲馮國璋及李純之密友故據目下推測該旅無論何往將一依直系之利益而行動現該旅不由海道入閩而溯江以往九江再至南昌到南昌後可依機會之利便而用以壓迫福建或浙江也四川自重慶爲南軍佔領後該省從事于驅逐滇軍之川軍大受影響納溪復於十六日爲滇軍佔領現滇黔聯軍正從重慶向西南進行則沿江各處之劉存厚軍將不得已而退走乃意中事矣

時評一

◉國會與和戰（無射）

▲西南主張必恢復舊國會蓋不復舊國會不得謂之護法也

▲今北京政府既下毫無誠意之停戰布告又以不復舊國會爲條件是彼始終甘於叛法而藐視西南之正大主張也且彼之所謂新國會猶指由御用參議院產生者而言蓋藉此與西南爭持俾延長時間以修戰備司馬昭之心路人皆知想西南斷不至墮其狹計中也

馳名三炮台香烟

又名綠錫包

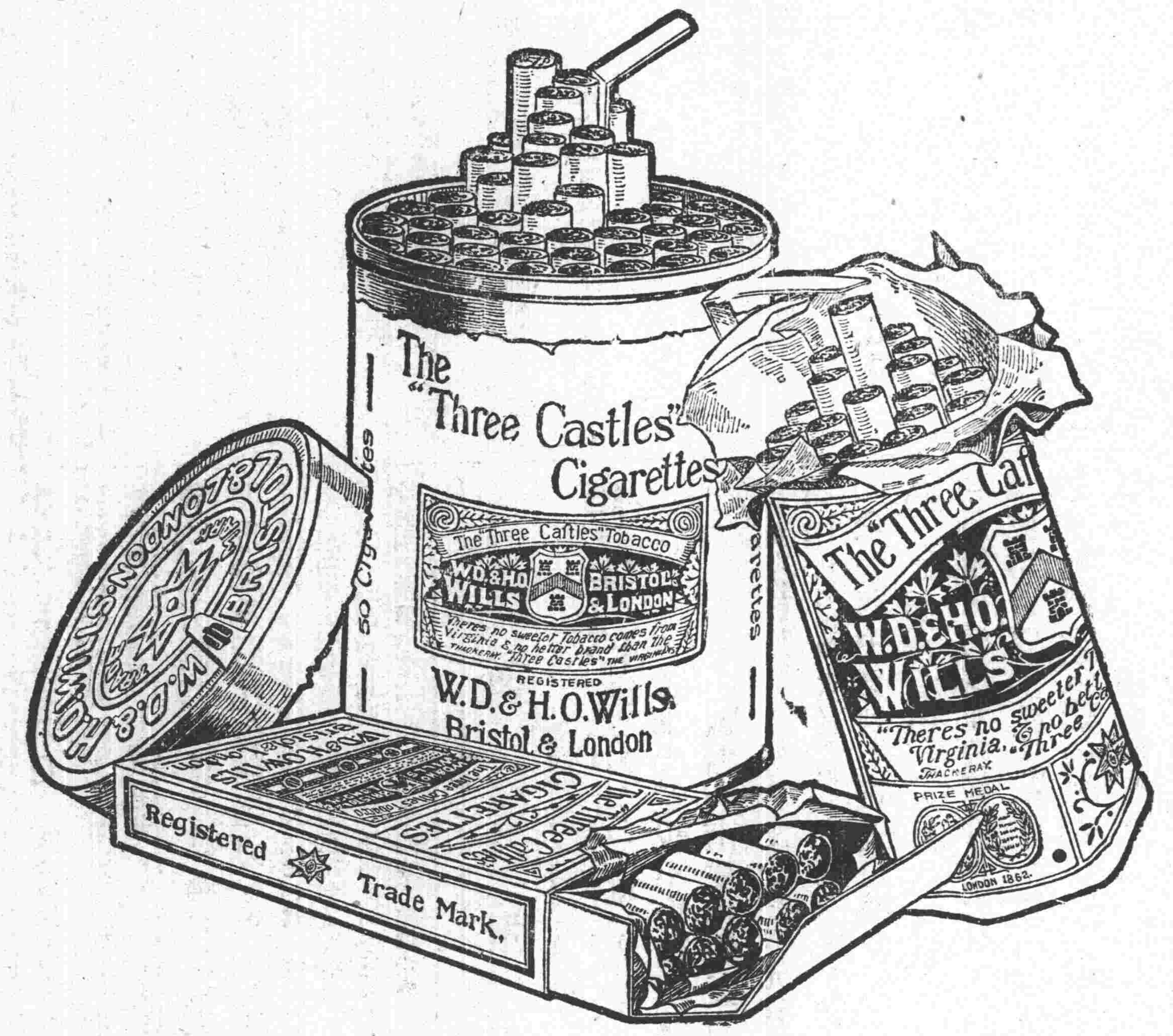

包面真 包裏真

包面包裏真正真

烟絲好 烟味好

烟絲烟味好中好

英美烟公司

醫術今也牙科之良醫也

秦少周先生

牙科 良醫

泰西牙醫無不諳熟微菌學傳染學蓋二科學對人身牙部極有關係先生牙科醫學士也於微菌傳染二科研究極有心得任滬臨症已歷十餘寒暑今春鄙人介紹疾由先生治療對手成春鑲補之後痛苦若失咀嚼如恆重知五味感荷良般復美不已先生經驗富手術精德高望重取費尤

岑公西林及周公孝懷

欽甫溫宗堯啟

先生設牙醫局於上海自來水橋北堍天潼路口

酒筵大減價

本園始創數十年來備奉飲食烹飪調羹早已遠近馳名不必多套今特將筵席減價各貨物放盤且奉送以答貴客之雅意大小和菜以及零拆碗菜無不豐厚味今又採辦漸湖肥羊紅燒五香牛肉大菜大麵無不克已非關漁利實力擴充營業如蒙紳商光臨惠顧格外優待比衆大菜鍋碗大麵異味羊羔大香言盧膠筵席價目副席三元四大十二回千四小一點心正席四元六大十二回千六小四點心翅席五元六大十二回千六小四點心中翅席六元六大十二回千八小點心雙套大翅席七元六大十二回千八小點心雙套燕菜席價目不及載來園面議另備房間以供宴會請客叫局喚喊道菜靈便電話第四千四百四十號及廂房電鈴

奉天大南門內金銀庫胡同口

福建城內總督口陰巷內

驚製廣嗣金丹

驥雲先生有道不佞先天不足後天失調甫屆強仕年華竟爾春行秋令尸居抱恨膝下猶虛伯道之憂其何能已屢次求醫問藥奈竟影響毫無幸承摯友指引尊廬參茸廣嗣金丹善能強一身補如法服延嗣不佞聞之歆動當即匯洋購丹一料如法試服不半料已覺四肢和煖黍谷春回從此老弱殘兵變作陽臺健卒尤奇者附送之紵其樂洋洋妙不可言山妻一索而得日前坐蓐則呱呱墮地者果然其聲雄壯筵開湯餅慶衍宗祧服茲神丹功深再造爲此畧陳顛末敢藉登報以揚名謹告四海同胞速服其金丹而強種每盒洋二元每料十六盒收回藥本洋二十八元試服一料又雙料每盒洋五元丈夫再造天功效神速每盒洋五元雙料敬頌壺安名另具

上海盆湯弄甯波路口崔氏瓣香廬總發行一所

抄登本廬分設天津東北城角長沙道街

安慶軍署西 北京觀音寺街青雲閣商場

京下關大馬路 杭州陳列所 無錫北門外 江南

伯庸醫院新到外國電氣治病器

本醫院新由外國購到X光線治療器（能照人身內臟腑骨格瞭如指掌）并另有世界最發明「高週波電流治療器」此兩器能治◎神經衰弱◎癲癇◎骨節酸痛◎關節炎◎膜炎◎哮喘◎腎臟炎◎夜尿◎胃腸病◎肺癆◎痛風◎子宮諸病◎各種皮膚病◎橫痃◎各種膿瘍等凡服藥無效者均可用此二器治療吾業已實施如患上列各疾者請臨一試方知此器治病之神且毫無痛苦亦無危險也

二馬路跑馬廳口醫學士臧伯庸佈

農商部註冊國貨展覽會特等獎

中國精益眼鏡公司

巴拿馬萬國博覽會特獎銀牌　華洋物品研究會特獎金牌

謹防假冒

總公司 上海英大馬路泥城橋東

分公司 北京 天津 濟南 漢口 長沙 香港 廣東 杭州 南京

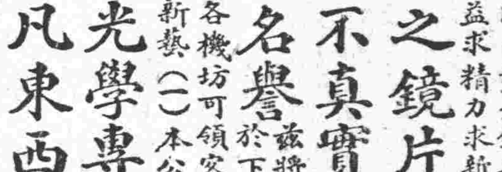

本公司為中國首創發明自製各種科學鏡片之第一家自出品以來頗承各界交口稱美即西洋各國光學專家亦稱為我國獨一無二之新製品 蓋非特驗目配光運機磨片量面裝架種種專門技術為惠顧諸君所目覩即自製金銀各式鏡架亦無弗精益求精力求新異固不敢以不對光之鏡片損人目光亦妄肯以不真實之偽貨自損名譽茲將本公司諸特色再佈於下（一）電光驗目室及磨片各機坊可領客參觀以表新藝（一）本公司係美國畢業光學專家所組織故不論遠近斜正散聚各光片凡東西洋專家所能造者本公司無不照造照配（一）光片既係定製自然既配光定貨後極遲至一星期亦必出貨（一）本公司所製中國真金架包用包換（一）本公司為便利購客起見特於自製金銀各架外添備西洋刷綠及夾金兩種亦能按照各人面部裝配

電話三千八百九十五號

◎◎◎◎◎◎◎◎◎◎◎

徵求詩文贈獎百五拾元

◎題目 近世快傑王蔭藩題詞

◎酬金 第一人贈洋八十元第二人贈洋四十元第三人贈洋二十元第四人贈洋十元第五人至第六百人各贈日報三個月（即贈發見此徵求啟事之日報）

◎體例 無論詩歌序跋白話詞曲不拘長短均可但必須以本書事實為主空言泛辭概不錄用

◎揭曉 先由本社選錄百人不列名次以後為序作為本社初選發表一律用謄寫版刷印成冊一分寄被選諸君并附寄先名前投票用紙一枚即請諸君投票指定應列第一名之卷者本社當彙齊票數最多者為第一人次為第二人再次作為第三人第四人再次作為第五人第三人再次作為第四人再次作為第五投票諸君之姓氏同時發表以免閱卷不公之嫌而杜前列杜撰之弊

◎截止 陰歷正月三十日止過期不收「繳卷時必須剪此啓事同時寄下以備發表中選可以寄款報社訂閱」

◎發表 本書原文計十萬言特請上海著名大印刷社排印萬部俾廣流傳即將諸君題詠冠列卷首以示榮幸

◎領贈 本社卷紙封面黏有領贈券一枚即可持券列名五名及被選諸君俟發表後前

◎卷紙 索贈諸君如欲投稿即請速函本社索取卷紙並王蔭藩稿本社得函立即飛遞但每卷必須附寄本書預約卷費郵票一元否則無效

◎附告 本書出版後凡投稿諸君無論選與不選均一律加贈一冊（原書定價二元洋裝美本）

收卷處 江蘇蘇州府九如巷六號世界社沈煉石收

◎◎◎◎◎◎◎◎◎◎◎

大世界

中國第一俱樂部在西新橋堍

樓下東首戲場

大套魔術 松旭 廣天 左男 女魔 術團 日夜開演兩次

文明新劇 優美 社者 名全 體女 社員 日夜開演三次

樓下西首戲場

電光影戲 大本偵探長片 滑稽趣片 日夜開映兩次

文武京戲 真正小京班 典女伶會串 日夜開演兩次

樓上京蘇雜耍台

山東班 音樂吹戲
曹少堂 文明宣卷
周珊山 侯嵐波 改良灘簧
王鳳祥 文明快書
開口笑 口技鳥語
駱彩吾 南金子 戲迷雙簧
何賓臣 單弦快書
章月波 巧要花罈
英姑娘 老倭瓜 太平歌詞 特別大鼓
白雲鵬 文明大鼓
每人日夜演唱兩次

樓上評話彈詞台

程鴻飛 岳傳
周沁泉 周潤泉 文武香球
葉聲揚 英烈
楊星槎 珍珠塔
吳小松 吳小石 白蛇傳
吳玉蓀 玉蜻蜓
每人日夜演唱兩次

花園內 機器跑馬 機器飛船 升高輪

每位遊資小洋二角 西餐券每客一元 中餐半元 游資在內

飛叉飛竹 在西首戲場

詳細鐘點及戲劇目錄請看大世界報

新世界

樓下書場

曹少堂(宣卷) 二點半至四點 七點半至九點
劉玉長 李品發(大鼓快書) 四點至五點三刻
盧湘卿 邱聘卿(三弦拉戲) 九點至十點三刻
皮恩榮 韓享斌(雙簧)

樓下影戲場

髦兒戲 二點至四點一刻 七點至九點一刻
影戲 四點半至五點半 五點三刻至六點三刻 九點半至十點半 十點三刻至十一點三刻

二層樓

女子新劇 三點半至五點半 七點至九點一刻 九點半至十一點半

三層樓書場

湯秋 夏蓮君 張少嶠(四檔聯彈) 二點至三點 七點至八點
謝品泉 玉蜻蜓 三點至四點
謝少泉 落金扇 八點至九點
三笑 四點至五點
吳小松 吳小石 描金鳳 九點至十點
白蛇傳 五點至六點 十點至十一點
張棣萼(改良灘簧) 六點至七點 十一點至十二點止

笑舞臺

英界廣西路中 電話一三五五

馬樵桐 陸嘯梧 董天素 凌憐影 蘇石痴 王無恐 查天影 史海嘯 陶梅心 韓無能 王達 朱孤

◎十一月十七夜准演拿手好戲

情天恨 換妻緣(歌劇)

毒

清血解毒 海草精主治

(外症) 癧毒 疔瘡 一應瘡毒 疥瘡 癬 瘰癧 毒潰爛 人乳疾 兒胎毒 小婦濕癬

(花柳症) 楊梅毒 楊梅風 下疳 橫痃 魚口 便毒 一應誤治及倒提復發之毒

每瓶洋一元六角 每打洋十六元

總發行上海中英大藥房 外埠分號均有發售

內服聖藥

大舞臺

十一月十七夜戲

王云祥 跑馬賣藝
姚俊卿 毛韻珂 趙如泉 陳嘉麟 頭二本 六飛南遊
白玉崑 精忠傳
于振廷 錢化佛 佳如 趙如泉 毛韻珂 孫紹長 任海棠 鐵面白清官

大舞臺報材料豐富並有戲考說明書 每月連郵費四角送特別官廳券一張

天蟾舞臺

十一月十七夜戲

開設二馬路新新舞台原址 電話三七零二

夜戲價目 特別減價 大注意 頭等正廳四角 特別官廳七角 特別包廂七角 三層頭等一角

禮拜六總禮拜日准演日戲 全體藝員一齊登臺

關洪林 大回朝
杜永卿 五雷陣
水上飄 梵王宮
(小楊)菊笙 空城計
楊瑞亭 佟遇成 八大錘
楊瑞亭 小達子 趙君玉 七本宏碧緣

新舞臺

十一月十七夜演

夜戲大減價 二等大洋一角 頭等大洋一角 特廳大洋三角 特廂大洋五角

劉漢臣 潘桂芳 鼎盛春秋
李祥林 張德祿 劉漢森 嘉興府
馮子和 賣雄鷄
何月山 目蓮救母
夏月潤 潘月樵 夏月珊 周鳳文 三本好手段

丹桂茶園

十一月十七夜戲

何桂花 縫搭轉
繆雲峰 虹霓關
楊文奎 文昭關
孫寶珊 冀州城
龍◎◎祥◎◎ 打棍出箱
筱桂紅 紡棉花
粉菊花 演火棍
筱月紅 拾黃金
金蓮花 大翠屏山

陝省模範講演員王教君頌揚

沈製 鏡面散 神奇妙品

(上略)鄙人患皮膚分泌停滯面部小瘡生生不已雖無關於痛癢實有歎于親人屢者屢購上海各種治頭面藥毫無功效「原來信上寫明某某店號及某藥名」云惟兩年前曾用尊製雙料鏡面散一瓶頗著靈異其功誠冠寰宇後以國難未忍爲容今共和無恙得廁身講演所評演說之役稠人廣坐形穢增慚爰奉郵花二元五乞即將雙料鏡面散由郵寄西安講演所爲禱(下略)王有子鞠躬面部如患雀斑刺烟容酒刺油光晦暗紅點白點等症包可藥到病除雙料珠粉羊脂鏡面散每瓶每料六瓶二元五角單料每瓶二角半每洋五瓶上海盆湯弄大街二百念五號壽醫藥室錄外埠批購須直寄本醫藥室以免僞藥寄郵政局最妥郵花可代銀

大學眼藥

盾之爲用也、衝鋒破敵、能掩護勇士之體軀。大學眼藥之功、磨雲退翳、能保全眼部之健康。

各埠大藥房及洋貨舖均有代售

五洲藥房

人造自來血 人造自來血 人造自來血

(大瓶二元每打二十元)

(小瓶一元二角每打十二元)

補血強身 美味濃液

蔣永亮牙科醫學士

專用美國最新無痛治療術醫治骨槽牙瘋牙疳盤根爛牙種種疑難牙症善鑲金銀象皮鑲牙赤金橋牙電氣種牙赤白金粉補牙磁料牙補局設上海法界霞飛路即寶昌路嵩山路巡捕房西隔壁仁和里口一百六十五號洋房候診時間上午九時至下午八時

注意戒烟善藥丸

本號自創售戒烟養顏丸以來其戒服之迅速與平配藥之得法價值之公道向蒙推顧諸君所戒許誠一妙良烟唯絕之志方也望有一戒烟者請余試之方謂本言不盧也在號老店仍路英界二馬首盟平街東號門牌十六北分店虹口明四川路崇別路口餘無恥處近有不本之徒戲冒貴店招牌販興戒烟藥膏慨及藥膠等陟與本店無仰諸君光顧爲留意焉盍將戒烟養顏丸價目列下 大瓶二元 中瓶一元 小瓶[illegible]

二馬路中[illegible]六號 廣福和披露

●哈爾濱戰事經過之西訊

▲過激派繳械投降

字林報二十八日哈爾賓電訊云、昨夜八時、中國軍官多人至第五五九及第六一八俄後備兵聯隊營倉 告以預備明晨繳械、俄兵聞信後多於夜間 酗酒滋鬧搗毀營中 器具運動拒抗中國之要求 夜深時過激派領袖路丁氏至第六一八聯隊營倉與其徒黨討論後以電話達第五五九聯隊告以已決定之明日辦法、此電話爲一電話生所截留 即轉報霍爾伐斯將軍及吉林局、當局立派華軍携同大砲機關槍駐紮 足以控制該兩營倉之要隘 今晨八時中國軍官至五五九聯隊營倉該隊兵士帖然就範將軍械繳出張司令遂率將校士卒三十人至六一八聯隊營倉該營中人答以未得司令官命令不能繳械 旋達維道夫大佐至聲言彼知繳械事業經預備所有武器應存置於司令部武庫 復以電話與其參謀員接談維時忽有人在營中開槍 他人繼之中國軍官奔出街心 達維道夫大佐即於此時被殺俄兵 携實彈之槍 佔守街中要隘 有往道勝銀行看守之華兵一小隊經過俄兵即開槍射擊華軍官兩人兵士三人受傷倒地於是 大砲機關槍來復槍共同開放 歷一小時該兩營倉地當衝要故平民 之由灘里斯丹往新鎮者被流彈擊中頗多 聞有數人斃命 內有幼童二人當激鬥時 流彈四飛人民大爲恐慌 車站上有數人死傷九時許 過激派懸白旗乞降 華軍停止開槍十五分鐘後有一不携武裝之俄兵手持白旗出現於空地一華軍官會之過激派允許繳械 旋將軍械舁出營外華軍前進 把守營門 復將全營圍困所有第六一八聯隊俄兵悉羈留於營內僅有數人于繳械時逃出耳現秩序已全復路丁及其助手 斯拉文不知下落 顯然已被脫逃至兩聯隊業已決定明日開始 送出中國 過激派之行動已被掃除是可喜也

續電云哈爾濱激戰中共死十二人傷約二十八人現哈埠一律安靜 後備兵第一批已出發第六一八聯隊兵士向羈於營倉中華軍看守之將由武裝兵隊 押送出滿洲境

●湘政府成立記

（駐湘記者凡鳥）

▲暫設軍政民政財政三廳

▲歸譚月波一人兼領

自傅良佐周肇祥逃後 長沙陷於無政府 地位者約兩星期 厥後義軍 各領袖陸續來省 各界遂開會公舉 譚浩明爲督軍程潛 爲省長除譚君業經通電不就外各界領袖紛紛促程頌雲就職藉維秩序程君大義難卻勉攝省長職權 兼旬以來 得以統馭不棼者程君之功 也唯是岳陽敵軍 步步增加荆襄義師孤立無援 程君身爲湘軍總司令勢不能兼攝民政以解討賊初志故疊向省議會辭職省議會以桑梓大義百般慰留 程君只得暫不卸責七日北京政府忽下命令特任湖南省長譚延闓兼署督軍在北京政府之意思固在藉譚組庵回任迫西南罷兵不知湖南現在自主期內北京政府之命令當然無效況 譚組庵 亦有電來湘聲明決不承認北京政府命令而湘督一席又毅然決然 再不重作馮婦於是英彥薈集之湖南 督軍省長二席 竟無人擔任再三思維 不得不重望於譚月波一人 譚君卻不過要人推轂時賢勸駕十七日居然惠然貢臨次日 程頌雲即面 向譚君力辭省長兼職 而省議會堅請譚月波就督軍職 譚君亦力辭不就旋即將困難情形電達陸幹帥請示解決 幹帥覆電仍主暫設軍政民政財政三廳 爲全省統轄機關暫虛督軍省長 兩席 其初反對三廳制者頗多厥後 感於無政府之痛苦衆議漸息 譚君復於十八日召集在省各要人開一度會議詢議三廳制諸君是否同意列席者皆以苟聯帥以爲允當某等無不贊同等語答覆於是三廳制之議 隨決 當即擬定張其鍠（聯帥高等顧問廣西人號子武）爲軍政廳長 如張不就改委 陳繼祖（號頌萱廣西人現爲聯帥參謀長）承乏 民政廳長擬劉嶽峙（號梅齋湖南人前國民黨湘支部部長國民日報總理）財政廳長擬林支宇（號特生前湖南全省警務處處長湘南民政長）軍政廳即設在督軍署民政廳即設在省長公署財政廳即以現在財廳改組 以上三廳均由譚總司令飭屬下趕緊組織 限月內一例成立三廳成立後均歸譚月波氏以湘粵桂聯軍總司令名義統轄 茲將其承報陸幹卿及通告湘省各級長官兩電錄下「致陸榮廷電已見昨報不贅」本城程總司令馬總司令韋總司令陸總司令趙師長劉鎮守使各旅長團長營長各軍政機關均鑒湖南省長公署省議會財政廳高審廳高檢廳警務處交涉員權運局烟酒公賣局清理官產處 印花稅處電報局電話局公債處水警廳水利局造幣廠湖南銀行儲蓄銀行均鑒各鎮守使鎮守副使各守備隊司令綏靖各道尹各知事鑒竊自叚氏竊柄撓亂綱紀凌逼西南湘當其衝遂發大難義師奮起力遏凶鋒粵桂比鄰唇齒相倚救民護國愛賦同胞本聯軍總司令嶺表下材勉膺重任揚旌桂海馳檄衡雲所賴 萬衆一心 一月三捷逆師宵遁省垣復存幸大義之稍伸倘全功之未竟乃湘中父老子弟望治綦急不以浩明駑鈍遽以湖南督軍爲托厚意寧忍相違惟 在我既以護法興師則任官宜循成憲湘省 督軍一職自應俟和平恢復請命中央始爲適法當 經通電辭謝而新舉省長湘軍總司令程潛固守撝謙 亦經通電辭職求赴前驅三湘士民懼失所主合詞促駕求解倒懸浩明倜張衡陽徘徊蘭津既不忍以水火深熱之餘復增以風雨飄搖之感更 何忍爲一身 矜退讓之節使邦人陷無政府之憂爰商 承陸巡閱使暫以湘粵桂聯軍總司令兼領湖南軍 民兩政事宜名義維持目前秩序 所有湖南軍政事務暫設軍務廳辦理關於民政財政事務 即以原有之政務廳 財政廳辦理 此外原隸於督軍省長之軍民各機關 及原隸中央之各機關在大局未經解決以前均應 承本總司令之監督指揮以一事權以免紛擾一俟 戰事告終 政權有屬 便當返旆以遂初衷 方今內難未平外憂匯至尚同肝胆共濟艱難毋任絲棼用符法治特佈斯約咸使聞知譚浩明巧印

●荆襄護法軍聯絡進行之大計畫

▲規取武漢遮斷北軍

襄陽獨立純然爲促進和平起見自叚氏乘復辟之亂攫取總理以昔日玩弄黃陂之手段玩弄河間黎師長大爲不平逮湘蜀用兵黎師長以 和平 關鍵在於武漢 屢有建白而王占元陽與河間周旋實 陰祖叚氏 均爲其所扼 黎乃交 歡荆州 謀以荆襄制武漢使命往來無日無之此次獨立雖後於荆州然其先贊助荆州實無所不至 如命楊營長駐舊口張營長駐荆門以犄張聯陞別遣重兵駐當陽以防宜昌皆其贊助荆州實力之顯見者也至王安瀾之獨立於棗陽實無異黎之自行宣布 棗陽原駐有陸軍一營而隨縣又駐陸軍兩營均黎所部安有他人獨立之理當安瀾回棗陽時即赴襄陽與黎接洽黎即將徐源森團長曾忠鵰永昌發表獨立後長撤回襄陽使安瀾得以自主此皆黎力求促進和平之苦心若其淡於權利毫無私見尤爲人所欽佩此次就聯軍總司令職讓再三然其言曰余今雖勉從諸君推舉一俟大功告成 志願達到當還 歸襄鄖本任爲功爲罪付之國民公論 決不稍存競進之心使鄂人疑我天下後世罵我也 襄陽未宣布之前一切布置早已完成如 處置張聯陞一旅不動聲色帖然就範 如截留陝南槍支子彈辦理敏捷附郭居民無知之者如 遣隨北大俠胡金橋 入豫南撫集白朗遺衆尹福林宋老年王占卿 任青山趙鳳山趙德勝干天同等百戰之勁旅五千餘人約之以軍令使自戰其地如就襄陽鍾祥荆門設招待所隆禮厚意以徠荆襄賢傑智能及退伍軍士種種布置均極完善故宣布以後閭閻安堵 雞犬無驚父老婦孺夷然以嬉也 襄陽獨立後之規畫第一步即爲協出荆州收復宜昌通長江上游引滇黔之軍併力武漢第二步即 以第一軍（荆州軍）爲前敵夾江而下窺武昌 黔滇軍爲後繼兼顧岳州方面以 第二軍（襄陽軍）循漢江而下由猶龍領一梯團循漢北窺漢口顏德勝一梯團循漢南窺漢陽 王安瀾以隨棗之衆進駐德安與由軍共圖漢口以 總參謀長唐克明留守襄樊控制豫南黎親率大軍橫斷信陽阻信陽以遮南來敵軍 踞武勝關以遮北歸敵 軍而分遣宋老年尹福林趙德勝等衆於許鄭舞信之間或先敵或後敵出沒無常使不敢長驅直下分遣趙鳳山王天同何天長胡金橋等衆於洞泚唐鄭之間以牽動南陽使不敢侵及襄樊此其獨立後規畫之大較也

茲照錄黎軍宣布獨立後誥誡北軍之韻示一通如下

照得我等軍人理宜相愛相親地界無分南北同是中華國民我軍此次自主促進時局和平告我北方將士速宜繳械投誠江口設所招撫厚給川資歸程倘敢故意抗拒殄殲決不容情滇黔湘粵等省大兵刻日來臨並與荆襄會合掃除此日虜氛爾如徘徊觀望禍必及於爾身茲將心腹宣布從違仔細思付

●北京政府主戰之證據

直魯出兵情形已迭誌報端曹錕爲第一路總司令張懷芝爲第二路總司令統率軍隊應援鄂贛 國務院曾於 十五日致電 直魯兩督 茲補誌原電如下

萬急天津曹督軍張督軍鑒密 奉大總統令 現在 鄂贛兩省軍務日形緊急 迭據湖北江西督軍以兵力單薄請兵鎮懾前來茲特派直隸督軍曹錕爲第一路總司令 山東督軍張懷芝爲第二路總司令率本路軍隊 應援 鄂贛以定大局等因特達院布刪印

●贛省嚴拒張軍入境

▲張軍寇贛託詞 自北京政府預備戰計劃擬將北兵分別集中鄂贛兩省 電請鄂贛兩督代籌大軍駐紮地點茲探得該電內容如下 略云時局紛擾愈趨愈險中央原具息事寧人之懷西南愈起爭權奪利之心現值外交吃緊之際內亂如斯貽笑友邦莫此爲甚昨日特別軍事會議之結果已將作戰計畫及同決定並命直魯兩督軍爲第一第二兩路總司令率兵南下從事征討日內即行出發所有軍需用品除飭兩路總司令先行派員分設兵站隨時供給外惟 大軍駐紮地 點務希預爲籌備俾各軍隊到時有所棲止不致臨事倉皇特此電達希即見復以便轉飭該司令等查照辦理云云

▲陳督拒絕電 北京參謀本部陸軍部均鑒正密鉄電敬悉以武裝促進和平求達息事寧人本旨遠等既以調人自任 但得達到和平目的 無論中央用何種手段 均當竭力贊成惟近得 陸榮廷 刪電既云 粵桂取消自主聽命中央唐繼堯 洽電亦云仰體大總統謐國愛民之心使前敵各軍一律停戰是中央漸著成信調和已得轉機誠如大總統電諭彼以善意相報我亦不能不以善意相答此時正宜由公府開誠布公 直接電令陸唐諸人靜候解決或仍責成江蘇李 督軍居間磋議辦法 彼如設有非理要求實難允許然後聲罪致討國人誰敢不從今 和局初開而武裝轉急 不惟 局外易生誤會且使調人無地自容 現在贛 省軍力差足 保持治安 正自竭力籌備 蘇督致大部皓電請令第二路南下軍隊。改由隴海以達武 漢 實爲保持治安現狀不使自亂起見尙希 環顧大局斟酌盡善庶可達武裝和平之目的也 冒昧直陳伏念鑒察陳光遠馬印（二十一）

▲學界全體反對 省議會省農會等擬電 阻止張軍入贛 特於二十四日上午一時在 省教育會開 全省學界大會 本省凡隸學界份子均先後蒞會共計五十餘人首由龍欽海宣言略謂本會因張軍將集中南昌我學界同人 當然去電力阻 有電稿一紙係昨日茶話會草就今特邀請諸公前來 共同討論此電 應否刪改 比即將電稿宣讀 衆均贊成 照原電拍發 時有某君謂末尾用江西全體學界 名義未免大爲空洞 迹近匿名 似宜斟酌 又有某君主張用省教育會名義龍欽海云用教育會名義固然妥帖惟三會長均未在會未便專擅萬遜龢云不若用各團體名義 副署衆贊成遂決定用 省教育會省通俗教育會各學校省 農會師範聯合會 高等校友會法政學社警 察學會 自治研究所 等名義拍發龍欽海君又云此電似宜送呈陳督寓目 請陳督代 拍 惟須推舉 代表四人面陳情形方爲慎重當即提出 萬遜龢龍欽海桂汝丹游鍾劭四人爲代表衆贊成時已三點鐘乃相繼散會按二十五日本省教育界各團體均已齊集惟第一中學無 一人蒞會 蓋該校長歐陽祖經係程時煃之妹丈均爲勸進代表宋育德之死黨 然以一校關係不足深責而程時煃既爲教育會長乃敢規避隱示反對則即眞絕無心肝者

附錄通函 逕啓者魯督將 集師我境事甚可慮同人等特開茶話會議決用江西學界全體名義電請大總統國務院 停止出發茲定於本月二十四日一點鐘開學界全體大會 公擬電稿拍發屆時務請撥冗蒞會爲盼 附擬電稿 北京大總統國務院鈞鑒天禍中國同室操戈和議將成良深所慶忽聞魯督有 集師南昌之說 恐怖欲絕 陳督坐鎮贛省防範週密 軍民相 安 倘倉猝增兵 主客相處恐滋誤會懇請體恤民隱停止出發 贛民感甚江西全體學界公叩

▲自治促進會電 北京大總統國務院鈞鑒天降喪亂禍患頻仍外侮方殷內訌焱熾情同鷸蚌勢實螭蟾長此糾紛國何以國今者 滇粵息兵陸唐讓步 媾和之機已熟停戰之令亦頒人心厭亂天眞好還息事寧人詎云無術乃閣議 征南魯 軍入贛越國鄙遠 興師動衆贛局安謐易勞師干 况涉假道之嫌執執殘民之咎羣疑滿腹衆 雖塞胸 夫私鬥無武佳兵不祥 請內以和平爲歸攘外以威信爲重盡息內訌以禦外侮吾贛自光復後兵戎擾攘旱潦薦臻元氣空虛人心皇懼 未堪再擾重苦吾民 謹掬誠悃伏祈鑒察江西全省地方自治促進會全體叩眞電

本院在上海寶山路二百九十八號 分院在法界[illegible]路二百四十二號 陳讓君及其令弟虞光君前留學日本帝國醫科大學卒業後及[illegible] 門診 出診 住院

□□醫院 本院電話四九零八 分院電話四九三五
設海甯醫院求□□獲安痊感激之餘用□□□飛路以便留醫僕等求診均□□□爲介紹 岑春煊 唐紹儀 譚人鳳 王寵惠 陳炯明 夏之時 溫宗堯 同啓
章□□□□□□□□□□□□ 院長陳醫長陳虞光醫生 診異常迅速 醫生中村梅子 看護婦長坂田村子

●西南推岑西林爲總代表

長沙函云程頌雲趙炎午劉崑濤諸公會通電推定譚延闓爲湖南議和代表後・而軍界要人及譚聯帥又於十七十八等日通電各省 主張推定岑西林爲西南總代表十九下午六時省政府接廣東督軍莫榮新自廣州復電力表贊成(原電已登本報不贅)

二十日下午五時滇黔全權代表李烈鈞自行營來電萬急南寧陸巡閱使・行營唐督軍貴陽劉督軍長沙譚聯軍總司令程總司令趙師長劉鎮守使林旅長柳州陳督軍廣州莫督軍李省長程總長伍秩庸先生鈞鑒・程趙劉林諸公刪電月公銑電曰公巧電均敬悉 烈鈞極表贊同 除將鄙見所關於滇黔應提條件另電陳蓂如兩公核復又轉電西林先生查照外謹先奉復李烈鈞皓『十九日』叩

●荊襄自主發展觀 (傑侯通信)

▲獨立軍之勢力 ▲吳光新之失主 ▲王占元之助北 ▲石司令之攻宜

鄂省自荊州石師長首先宣佈自主旬日之間・宜鄖德舊三府所屬各縣一般義師紛紛而起其勢力雖不敢稱爲雄大而一星期前往石師部下投效之軍人已成正式軍隊兩師其餘難記至於 文人投筆從戎者大有擁擠不堪之勢聞其防務連日已由石司令 會同湘師長趙恒惕自公安石首『鄂屬邊湘之縣』結連湘軍・沿途佈置現已週妥其所以未敢期攻省者其中大有原因一般不知底蘊者妄加推測或言湖南已起內潮無力援鄂或言石師長被王占元勸動有取消自主之息記者對於此種謬談不惜窮究來由復據王占元身邊 某祕書云王氏無非造此謠言登載機關報上不過爲安人心計耳詎料驚信突來・黎天才師長正式自主王氏讀其通電魂消魄散當晚開軍事會議討論對待方策內容祕密無從探其詳情有云是日會議王氏因無宗旨之報告大家均不 願建議一策始終未議決一案嗣後祕書廳擬 有無頭 無尾 無宗無旨佈告一道以貲安民商民閱之多莫知所 以故遷徙者更甚禁止無效・

吳光新此次拋宜逃匿宜・丟臉見江東父老遲未返北本欲再効逃將軍之故技奈部下羈絆未遂其志刻因駐紮宜昌餉 糧無援有進退維谷之勢石黎兩師長因 宜昌爲鄂省上遊總門戶雖吳軍爲無主之犬駐此不足深慮若一旦攻省恐其擾害地方 阻蜀省義軍援鄂之途是以擬 先除後顧之害使湘鄂得以一致會師武漢北掃妖孽故岳州近日 無戰事南北防範則未放鬆一步南軍現已由鄂 北取道 武漢北軍死守岳州夫何益也・

連日第十一師紛紛乘車赴岳人民疑岳州已開戰事悚惶無極

王占元一武夫頭腦單簡爲人傀儡雖可惡・亦可憫也督鄂以來除橫蠻外別無所能惟何佩容 金世和皆滑頭官僚 每辦一事就其橫蠻之意利用種種以致吏治頽敗財政糜濫立法被摧皆若輩等播弄之故也此次表面抱和平宗旨實則 助北仇南已成不可掩之事凡援湘北軍所有招待餉糈大都係鄂省接濟近來停戰期中反派員 分途購辦米糧棉衣草鞋爲北軍之需凡行政教育各費均轉令停發・此尙得謂中立派乎・

吳光新本叚祺瑞之至親前受叚意奪王占元之印因手叚不妙未中・吳王因茲大生嫌隙 此次吳因困駐宜昌・累電王氏求其援救 王氏報個人之怨不但 未遣一卒未匯一元且亦無隻字復電吳光新因 石師攻打甚急已派參謀劉某來省面謁王氏求救情懸意迫・聞署內人傳云王氏對於來者求援云 我自身難保無法濟之遂拒絕矣・

●西報紀義軍克復重慶情形

文匯報十四日重慶通信云一兩星期前有黔軍一支突出現於正對重慶之山上吳光新所部北軍大爲驚駭急往禦敵離城十英里許遂發生戰事槍砲之聲城中聽之甚晰人心大爲恐慌旋又有傷兵由紅十字會舁入愛和平之人民益恍然於戰事之真相北軍方面後得宜昌派來援軍周道剛之川軍亦併力援助雙方劇戰歷若干時互有勝負迨十二月三日・北軍卒不能支吳光新先電令所部北軍勿再戰自己急乘輪下駛赴宜昌周道剛亦急向合州方面退去北軍紛紛乘小船宵遁熊克武將軍遂担任本城 維持治安之責四號開談判旋即協定辦法五號黔軍袁李兩司令官入城正式爲南軍接管重慶城現地方安靜如常人心漸定・視線皆移注於成都劉存厚之態度惟因電線不通何難從事談判也・

●同盟國與俄國磋商媾和條件

▲法美兩國之態度

▲二七日亞姆斯特丹電・德奧土布四國答覆二十三日所傳俄國提出之媾和要求六欵謂『一』中歐諸國不欲以武力將所占領之土地據爲己有『二』中歐諸國 不欲刼奪戰時所失任何國之獨立『三』無國家無獨立之民族自決前途問題・不能由國家彼此規定當由每國與其人民單獨按照憲法解決保護少數人民之權利爲國民所享憲法上自決前途權利重要之部分・中歐諸國願就可以實行之限度以此權利許給人民『四』中歐諸國匪特 不以賠償兵費爲然且 不以賠償時所 釀損失爲然故各交戰國僅須賠償被俘國民之費用及本國境內敵國平民受不法行爲所遭之損失各交戰國合出特別費以供此用一節須待其他交戰國加入媾和談判始能議及『五』交還德國殖民地爲德國要求最重要之部分德國決不能作罷『六』戰後不得有經濟之限制條件爲各交戰國彼此 願豫備友好之最重要者

▲二十七日俄京電 俄國公報所布德奧等國之覆 文尙有關於 殖民地之一節曰就德國殖民地之性質而論・自由民族自決前途之權利目下實不能實行 當地土著處不利之地位抵禦有海運接濟優勢之敵軍雖無戰勝之希望然至死不屈忠於德人足徵彼等實願附合於德國云云俄國代表答覆德國關於德國殖民地人民自決前途之爭議謂若言今 所據德國殖民地之軍隊不能退讓其地戰時之行政不能取銷實無理由蓋必如是始能令此殖民地之人民表示其關於自己前途之意見也此事苟有困難不 難由特派委員消釋之俄國代表並希望一月九日 重開 豫備會議時其他交戰國均可加入媾和談判

▲二十七日倫敦電 路透電社俄京通信員電稱俄國代表覆德奧等國關於媾和問題之覆文 謂第三欵取銷國民自決前途主義須續加斟酌 又謂今非恢復各小民族之獨立則戰事不能告終俄國代表力爭此項權利應於媾和條約訂專條以保護之

▲二十七日華盛頓電 衆意德國議和覆文志在延長談判誘惑德國人民鞏固西境陣線而不望和平之成美國前決議不與非國民代表之政府接商今仍不變此態度德國於亞爾薩斯勞蘭問題不提一字絕可注意・

◎二十七日巴黎電 衆院開重要討論會 討論政府 對俄政策外交總長闢旬氏宣稱 協約國一致決議不與過激黨正式交往因該黨 違背盟約且顯示袒德傾向之故法蘭西全國不以過激黨之行動爲然惟仍將於俄與此狂黨 維持交際法國對於其舊交之與國並不失望今惟靜待蟬聯舊交之機云云與會之議員三百二十四人於是 一致贊成政府之政策關旬氏論及德奧等國提出之媾和謂德國現國 條件牽引法國入於 談判惟土地或經濟現局今已不成問題(衆歡呼)法國俟接中歐諸國媾和條件直接之通告後擬與其協約國合加研究惟此種間接之媾和條件則不 屑注意俄德談判無論其結果將令俄國受制於德或無效而止法國自當 繼續作戰協約國決議出其全力予陸軍以至大之戰鬥力云云

●俄國駐外外交團否認俄現政府

俄國新政府 當道遍受德人之賄串通舞弊竊假政柄・反抗民意大觸全俄人民之公憤 刻俄國 駐紮國外各外交團業已一致議決公然否認之前日上海華俄道勝銀行總理當駐滬俄總領事格君・舉行入外交團二十五年紀念慶日對於此項問題曾當衆演說其辭痛快盡致至足代表在滬俄人之公意其辭略曰

吾俄現時之新政府施行一切國政實違民意吾儕誓不承認此事對於駐滬俄僑殊有關係予竊願於今日良辰趁此時機將此至重要之事明白宣布蓋現時新俄首領 黎甯及外交總長 德老司基暨若輩之同志等皆俄之大奸賊吾儕亟宜誅討之 切望此後不久吾俄仍與協約國聯合繼續作戰殄滅德人以保自由而全人道凡昔歐戰開始時之協約國所定方針吾儕自應一一遵行無敢或違云・

●西報之山西軍訊

字林報二十一日山西太谷縣通信云前 山西派 往湖南 參加於北軍方面之軍隊近來受傷而回太原者 甚多以致省城陸軍醫院大有人滿之患傳說山西與陝西 兩省間之電報現在不通昨有大批軍隊經過此間 向南路進行是否因該方面有亂事不得而知當局對於 足以震動人心之消息輒嚴守祕密不爲傳布惟數日後有旅客由西南方面歸來者當可取得確實報告也此間平原現有板車數百輛正在裝運米糧至鐵路再輸往直隸省銷售觀於此項米穀之行動可見本省秋收大致頗豐也・

快信

▲南京

●李督軍確電京反對兩段馮將派員疏通

●西南各方面來電均稱非恢復舊國會決難調和

●齊鎮守使昨墜馬略受傷可望即痊

●省議會今日『二十九』閉會

●馮電囑李督軍就近派員敦促譚組庵返湘

▲杭州

●駐溫警備第六區統帶戴任因獨立嫌疑決將撤 換遺缺擬委第二區幫統張德全接充

◎新委外海水警廳長 來偉良由嘉興來杭晉謁楊督請將各 隊長巡船稍加擴充當奉核定即赴鎭海履新

◎代理甌海道尹黃慶瀾昨向省長辭行今日『二十九』乘車赴滬轉搭商輪至永嘉道署履新聞所帶隨員僅六七人

◎湖北陸軍軍官學校第四期浙籍畢業生杜炳勳由楊善德派往第一師充當見習軍官

◎督軍署參謀張國成因其所娶日婦在東京病故呈請給假四星期赴日料理喪務

▲蘇州

●朱熙使王莘林道尹高審檢莊王兩廳長等均赴甯慶祝齊省長夫人四秩壽辰

◎烟酒公賣局長彭淵恂定明日下午來蘇考察三區分局

◎新任靖江縣知事連德英昨日由蘇啟程履新

地方新聞

▲蘇州

●警廳賊出關門

警察廳長崔怡庭以現屆冬防吃緊之時宵小易於施技連日西街及喬司空巷昇平橋等處先後發現鉅竊案故日來親自偕同保安隊張海平隊長每夜通宵出巡各區警正亦督同巡長警士等輪流查閱以察勤惰云

●知事整頓鄉警

吳縣各鄉警務內容腐敗已盡人皆知・所有巡官其資格之合符者僅居十之二三此外非以金錢運動而來即是私人八行而得各鄉鎭之烟賭陋規無處不受吳其昌知事現擬整頓以圖淘汰・昨特通令二十七市鄉分所長及巡官等令將本人之出身及到差日期補報呈候核奪云・

▲杭州

●撤消現銀出口禁

警察廳長 夏超受商會之請 求以陰歷年關將屆各地商業需現甚殷通令將前發之現欵出境禁令撤銷照常開放轉致滬杭甬路局暨各輪局查照矣・

●何豐林先開兵後到任

何豐林受命任甯台鎭守使後現先調步兵開赴甬防協同第一師第一旅第一團各營駐紮並由甯屬戒嚴司令官陳肇英先期出示布告一面騰撥房屋以爲營舍聞何謁楊後仍乘車至松江交卸防守司令職務將取道上海赴任云・

●江干燒了六十五間

二十七日四句鐘時江干南星橋垗信昌祥雜貨店雲時起火經該處義龍暨城內消防隊聞警迅馳赴救至黎明時始得撲滅計燬去鄭立昌南貨店春和北號醬園永昌分號醬園汪德和茶食店王和美酒棧五雲日昇樓茶店等一帶市屋六十五間電桿三枝損失之鉅尙無確數・

▲嘉興

●小學教員聽候查辦

嘉興王店區區立第八國民學校校長陳斌近被該區公民凌福謙等具呈控告茲已由張知示批示略謂據呈王店區第三國民學校兼第八國民學校校長陳斌朋比營私浮冒學款呈請澈查撤換等情究竟是否屬實應候令勸學所長詳查復署再行核辦云

時評二

●滑頭式停戰通告 (湘君)

▲以全國希望之停戰命令而以通電形式發表之此眞滑頭之至者也

▲然而有先例焉曹錕張懷芝之總司令固亦以滑頭形式發表之者也

▲戰也由他停戰也由他你總不負責任此種通告而可以服從不如聽遊戲場攤簧去矣

民國閒話

曲終人語

●黃派之白玉崑（小隱）

黃月山之死在庚子之前去今將近二十年現時劇界雖尙有黃派之名詞在實則黃氏之學已隨其人而俱逝矣如李吉瑞瑞德寶皆親炙黃氏者李雖稍負時名但於黃氏之學去其精華拾其糟粕似是而實非所謂差之毫釐謬以千里也瑞德寶能循規蹈矩不似李氏之胆大妄爲十餘年來每與譚氏配戲益有進步然其技雖有可觀亦尙非純粹黃派有李玉奎者爲玉成班之坐科弟子亦爲黃派之嫡傳於黃戲所能甚備奈其本質太壞竟至毫無是處其餘號稱黃派者固尙大有人在亦不過僅欲進於李吉瑞一流耳學黃者不得黃之精神亦猶學譚者僅存譚之皮相黃派在今日僅以李吉瑞爲個中健將黃氏有知亦當痛哭矣玆海上新來白玉崑亦標黃派字樣觀其戲報如反五關鳳皇山等戲皆爲黃氏得意之作而李吉瑞之所不演者顧其人名不甚顯未之前聞玉成弟子皆以玉字排行意者其亦系出黃氏歟其人修短適中扮相尙不難看但喉音已失寬而不敞洪而不亮比諸黃氏失之遠矣而念白有似背書無甚片段急言遽色且似近火台步武工雖欲力進於規矩從容處則欠穩練匆遽處又鮮尺繩其技固能勝於小達子與楊瑞亭可一較短長而台風似猶優於瑞亭也若云黃派則月山之唱以抑揚宛轉勝而念白起承轉合層次井然使人聆之覺得入情入理白氏雖欲學步固尙未見其似也

說書場

●說書閒評［四十六續］［鄉下人］

朱耀庭朱耀笙之說雙珠鳳求之今日說書中亦可謂之數一數二之人才惟其脚本之劣實屬不堪原夫雙珠鳳之脚本已卑下不足道而雙朱之脚本更不及陳子祥朱秋田之脚本且霍定金結案以後李家莊暨書房露金蓮一段雙朱非所長也曩亦從未聞彼等說過現在新世界則會說及此處細較之實不及朱新田結構所以不討厭者全賴耀笙幾句唱篇唱篇雖不佳而其腔調則誠婉轉動人也此等實令他人說之我知人將掩耳而走幸有朱耀笙在也平心而論耀庭之說白較耀笙之唱工相去遠甚惟陸九皋暨來富兩角色尙覺去得過荷耀笙爲謝少泉之副手則必定分外生色而限於同懷氣味耀笙終不能與外人配搭耀庭則更不可無乃弟之臂助也

說書年終例有會書之舉滬上則說者納入私囊與門不然不論書錢多寡悉充裕才學校經費今與門之著名說書者盡在海上蘇州即有會書亦剩廖化張翼等將材不足以引聽書人之興會而裕才學校之經費前途頗危險主其事者不得不先事籌維也（未完）

外埠閒聞

●具呈文花叢增價 ▲今後冶遊子 ▲要多多破鈔

長沙本年花叢因受軍事與錢價影響情形極爲蕭條班主與姑娘無不受虧累玆淸香堂値年等公同議定擬將收入各項一律改價以資彌補計酒席費每台改爲大洋十六元便飯八元出局費加爲二串城外仍加倍在妓家千金買笑決不吝惜區區在妓戶藉維生計受賜誠屬不淺昨已具呈督廳請示聞俟批准始能實行云

●投孽海自願離婚 ▲改不了楊花性隨風飄舞

福州高家巷窰班盛家蓮靑本係河西都大順米號莊有才之妻結褵三載感情甚洽盛太婆乃蓮靑之遠房嬸母竟多方誘煽致蓮靑背夫潛逃依盛爲娼前日經莊有才偵悉即往盛家獲晤蓮靑勸令偕歸並不深究而蓮靑既爲惡習所染又受盛之牢籠甘願爲娼不肯歸去並請多人出爲調處由蓮靑給莊錢二百串以爲離婚另娶之費永遠斷絕關係莊因其意不屬己不能强從當亦認可遂憑中人聯名呈請警廳備案該廳當批以離婚事宜應歸法院管轄仰赴地方廳呈候核辦云如蓮靑者亦謂自投孽海者矣

●風流設我走風塵 ▲六月披裘冬衣葛 ▲原來鬍子太糊塗

南昌某鬍子自與流娼玉蝶姘識後極力報效惟恐不得玉蝶之歡心玉蝶見其可欺軟求硬取無所不至某鬍子雖在商場鬼混然祇存銀二千兩後因匯水奇漲銀價低落鬍子之本錢已漸減少玆復受此打擊益露窘狀玉蝶知其底蘊不加青眼且別有所歡某鬍子忿極與玉蝶斷絕關係蟄居斗室書空咄咄蓋已流落不堪矣鬍子有友在南軍某營充當軍官已開差他去鬍子呼籲無門不得已將衣服典壹路備用資前往投效其目的僅欲得一伙光（鬍子粗識之無文人末路可憐可笑）詎缺額已足坐候多日訖無結果鬍子大恐囊中又一空如洗祇得沿途乞食逃回省城現在寄居某洋貨店內託人荐在報館充當送報人聞有某大麻子憫鬍子之不遇時將薦往某所補授傳達處處長兼掃地軍總司令云云鬍子有知當莞爾而笑曰某麻子正合孤意也

●赤髮紅鬚偉丈夫 ▲北兵見之心胆寒

贛洲接戰以來一般人民於風聲鶴唳往往傳有紅鬚赤髮之偉丈夫出沒隱約於行伍間以故砲位彈路恒多自身動移抑或空空射擊聞北兵亦有時見此事實心益畏怯十一月二十四日南岳一般羽流利用此機會於該市醵金設醮馳赴禱告者實繁有徒此項宗教儀式亦屬神道設教之道意歐戰發生以來羅馬教皇數爲全體和平之禱告或謂南岳爲赤帝神紅鬚偉丈夫者卽其精靈發現亦未可知而兩方兵士一則以神鬼莫測自相驚懼一則人神同嫉奮勇直前其影響於戰事關係者亦尙重要云

本埠閒聞

●袁世子最近祕事［隱］ ▲連戴三頂綠頭巾

袁世子自河間北上以後即攀附北去意有所圖孰知己則謀事不成而寄滬之第三妾小名阿毛者（即第二妾雪麗靑之婢）日往某舞台觀劇與旦角名老四（姓趙）者眉挑目語綠成不解世子失意歸來友人告其事乃憤而逐之去又納津妓充下陳矣按世子昔納石大雪麗靑二妓爲妾不久相率下堂去而石大與滬伶老七［姓毛］曾賃祕密屋年餘雪麗靑與滬伶老三［姓賈］交好藏之私屋中三日爲賈妻上門坐索鬧穰笑柄今石大雪麗靑一在北都懸牌一在漢口操皮肉生涯而世子室中之阿毛又與老四相暱天所報施本初亦慘酷異常何世子猶不自悔悟復納津妓耶豈心中猶以三頂綠頭巾爲不足又欲再加一頂耶可歎可笑

◎營業調查表 ▲居滬須知『林鳳文』

上海各種營業本無定所然每聚同業數十家於一處蓋皆不約而集者玆就調查所得列表如左以供諸君之稽考其已經他報揭載者不與焉（不受酬）

『貨品』	『店址』	『貨品』	『店址』
綢緞	甯波路	照相	南京路
雲紗	江西路	洗染	南京路
毛巾	共和路	絲廠	光復路
洋布	南京路	舊貨	北京路
衣服	福建路	呢絨	南京路
珠寶	漢口路	棉花	曹家渡
古玩	山東路	糕品	畫錦里
飲食	福州路	絲線	四牌樓
海味	民國路	轉運	火車站
顧繡	山西路	筆墨	棋盤街
儀器	河南路	糖行	洋行街
鑲刻	福州路	牋扇	邑廟豫園
鐘錶	南京路	紗廠	楊樹浦路
菸荷	裏馬路	棉紗	北蘇州路

嚼舌頭

同業之會集一處旣便售客之揀擇而同業又有競爭心法至善也

此種辦法上海尙不甚發達而內地爲盛誰謂上海經商之道勝於內地哉（阿大）

上海新閘芳九霞潤記銀樓於十一月初九先行交易

唐拾義專門醫咳

廣東上海三馬路石路口門診十元號金任外出診面議專用詳細診原每日祗診十二人非重症恕不出診◎專售久咳丸每瓶一元◎外埠經售處

痰飲宿疾

由韋廉士大醫生紅色補丸所治愈請觀杭州高等審判廳之證據

閱報諸君見褚君翰軒之玉照便知其爲偉人也然而彼曾因操勞過度元氣受損肺經萎弱諸疾間作後曾奏功畧陳於左

浙江杭州地方高等審判廳署嘉興褚翰軒君現年六十有三矣其來書云余早歲攻苦舉業中年以後奔走衣食勞苦特甚元氣暗虧諸疾間作始則痰飲爲患繼則加以怔忡醫藥療治罔奏厥功壬子歲由豫返里友人盛稱韋廉士大醫生紅色補丸之功效且憫鄙人萎頓之狀力勸購服此丸以資救濟自是之來日服二三丸或一二丸不等漸服漸愈諸恙漸次告痊强健猶昔眠食增加前年歷涉江淮間飽受風霜冰雪之酷遂失飲食寒暖之宜去冬仍到武林諸恙又復間作因計停服此丸亦已兩載有餘矣因念從前補丸之功效繼續購服一月以來體氣漸充舊恙亦退膚功之奏計日可期因畧述之以爲同病者告焉

肺經萎弱積久成癆甚爲危殆韋廉士大醫生紅色補丸俱有補血之功能使諸君肺經强健故而獲愈矣因是丸爲天下馳名之聖藥凡血薄若水腦力衰殘所致各症均可療治即如氣焦衰薄　腦筋無力　少年斲傷　胃不消化　瘋溼骨痛　臂尻酸楚　腰際疼痛　筋系刺痛　山嵐瘴癘　以及婦科諸症是也凡經售西藥者均有出售或直向上海四川路九十六號韋廉士醫生藥局函購每一瓶英洋一元五角每六瓶英洋八元郵力在內

奉送小書　敝局出版精美小書名曰血之疾病如欲索取即須來一明信片書明姓名住址原班即送一本

婦女多患大便祕結

大便祕結之症婦女患者較多於男子因婦女體質不同且多經水不調之各症因而兼患之也婦女患便閉之症韋廉士紅色淸導丸更稱靈效因其藥性和平潤導之功出自天然且此丸功能開胃並使皮膚淸潔面上紅瘰疵點易於消去即口氣穢濁諸恙亦可解除也著名坤角林黛玉女史來示云余曾患大便秘結以致夜睡不寧由龍翔君勸余試服韋廉士紅色淸導丸因彼曾親自服用藉以治痊滿面紅瘰故余從其勸服用數粒即覺大便暢適夜睡安甯矣如尊處無從購買請即寄郵票大洋六角至上海四川路九十六號韋廉士醫生藥局原班郵奉淸導丸一瓶可也

韋廉士紅色淸導丸

PINKETTES

寰球無二　常備神藥

諸君!!

專治　●中暑傷寒　●水土不服　●腹痛吐瀉　●猝中昏倒　●頭痛目眩　●時令疫疾

時令遞遷影響人体最甚起居飲食必須常服仁丹化食消毒排瘴防疫加意愼重勿懈若一有疫疾乘虛侵入於人身恐招意外之禍

仁丹眞是保健衛生神藥矣

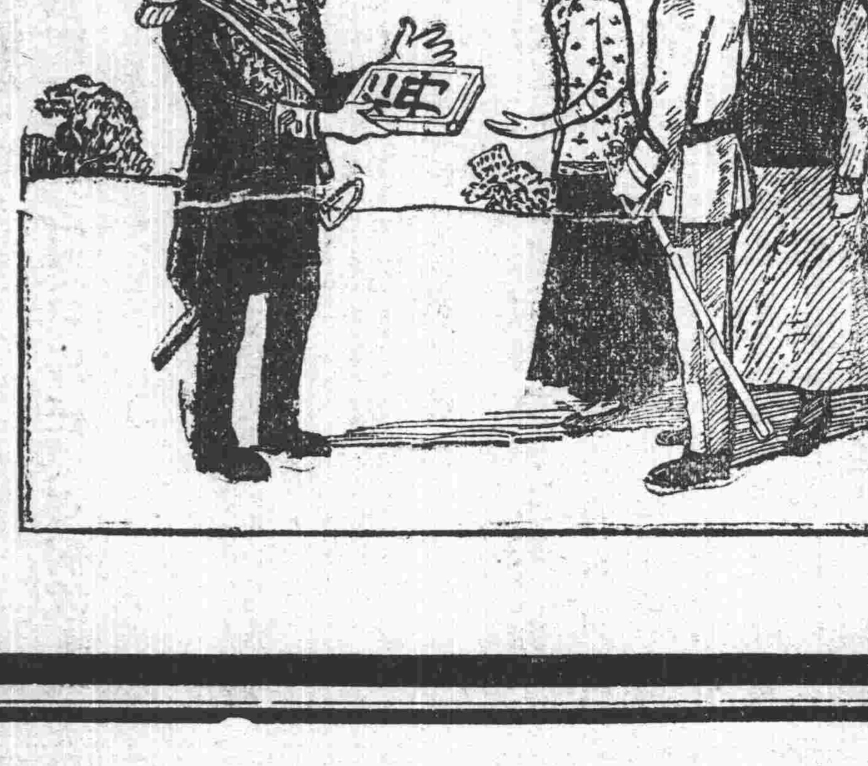

總經理　上海河南路　東亞公司仁丹部

介紹英國華業周元傑醫士
催眠術治病
寓上海美界西武昌路和樂里念壹號洋房

周君游學歐洲多年精於催眠術心理醫學頗有經驗治愈者不知凡幾同人等前患賤恙經其診治立見奇效復有親友患病多年遍訪名醫終不得見效亦經周君醫治竟霍然勿藥而愈欽佩莫名我國醫法雖多未有此種良法凡患內科各症如頭痛眩暈目疾耳疾牙痛久咳氣喘胸膈心痛氣痛消化不良肝陽肝氣腰痛腹痛背痛手足麻木半身不遂失眠症神經病神經衰弱大小便不通陽萎遺精遺尿婦女血虧赤白帶經期腸痛經期不正月經閉止以及此外各內病均能醫治罔不立效幸勿交臂失之

介紹人 施子英 張雲伯 余魯卿 張雲衢 施紫卿 文萬甫 同啓

診時 上午九時至下午五時止 逾時出診

診例 門診二元二角 出診五元五角

著手成春 元傑大醫士雅鑒

余幼女裕云現年二十歲前於八歲時因跌傷頭額而致損及腦筋時患頭痛甚劇又患經期腹痛等症屢請中西名醫治無效力得由元傑大醫士以心理療法醫治未及一月諸病痊愈聊誌數言以伸謝忱

本埠城內中事家弄一百十號門牌 瞿羽卿 鞠躬

中華民國六年一月 日立

同文圖書館 望平街北首 口馬路英大

三週紀念 廉價一月

本館今因三週紀念特設廉價部特別廉價一月以酬三年來各界諸君賜顧之雅意由舊歷十月二十七日起至十一月二十七日止本將館所出版石印書籍以及各種精刻木版舊籍陳列於廉價部內悉聽採購名目數千種不能一一細載欲購者請臨蒞閱可也 本館主人啓

承辦 馬德記 木器第一廠

富室房間 廳堂重件 向在陸家浜南 今遷小南門外 文明嫁妝 商號生財

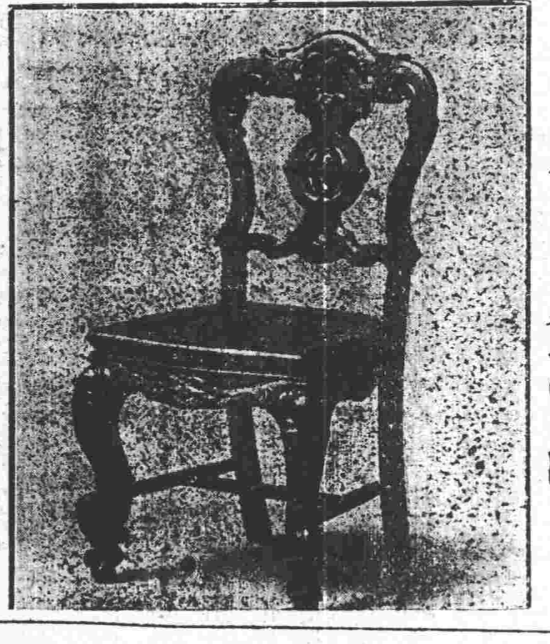

瑞和機器紅瓦廣告

新出紅瓦優美無雙 永遠不漏可出保單

總發行所英大馬路石路口餘興里上海瑞和機器磚瓦公司

咳嗽茶葉

氏患咳嗽痰急肆喘多氣五年呻吟床褥痛苦萬分後承至親指示小花園對門永壽藥房買咳嗽茶二盒書洋一元豈知茶未服完其病已愈又薦徐老冬生年年至朱咳嗽八年買咳嗽膏藥貼膏肓穴并止咳丸各一元五吃一貼四而天斷根故方鳴謝朱氏三氏誌張買咳嗽一小貼個膏肓穴膏藥常天好元穴九

立止白帶丸

婦人之受病皆由鬱肝成濕熱相搏以致延成白帶之症經濕胃肝因方念子之病或敢效盒果方白大調購口店明製藥公司……本公司特請名醫秘製此丸專治婦人白帶每盒一元……上海法租界天主堂街北首……外埠函購郵費外加……

皮膚散
為外科百病之良藥

此藥能治皮膚外百病故名皮膚散如疥瘡濕瘡之類用此藥擦之數日即愈身體手足腐爛癬瘡癩瘡身上發癢皮生紅點諸症治以此藥皆可立奏其功而且能治花柳病即小便腐爛面發惡瘡亦能收效如神總而言之凡屬皮膚諸症此藥皆能治之每包大洋二角批發從廉 上海法租界大馬路二百七十四號共舞臺北首三立堂藥房

喉科救命膠 能治喉鵝白喉各症每瓶大洋五角

籌備處州十邑旅滬同鄉會啓

上海為萬方會集之地人之旅此者皆有同鄉會之設立以遂相親相助之意獨我處屬同人散處此間絕不團結蘭等為敦鄉誼起見因特發起處州旅滬同鄉會併暫借法大馬路三立堂藥房為籌備處凡我處州同鄉務祈迅臨籌備處報名為禱

發起人 魏南薰 葉天籟 樊健 張之傑 毛擁梓 樊炳熙

安慶 杰藥

西藏汪氏大藥房將歷年所售名藥中之王藥品計十二百二十二種……注意郵票九折 英大馬路新巡捕房對面永慶里 一百九十四號 達行大藥房 謹啓

一粒丹 健胃益壽霜 愈淋野檀油

此丹止痛極神凡心胃氣痛肚腹絞痛飲食積痛時疫痧痛及虛痛實痛寒痛熱痛並多年不愈者只服此丹一粒莫不諸痛若失也 每瓶大洋七角

此霜功用能開胃消食解酸止吐有極大之功效凡飲食停滯胃部疼痛或腸中噎雜口內作酸惡心吐嘔或孕婦頭暈欲嘔等症服之立覺胸膈寬利諸病若失如後患西藏衛生家每食物後必服少許可見此霜實貴也 每盒大洋六角

藏中新產野檀與吾國檀樹形味略似然治淋濁極效中人有患五淋白濁尿管刺痛包皮腫痛者輒服野檀油少許數時間無不濁止淋通腫消痛定然後化學家考驗謂野檀功用實在白檀之上且效驗尤速真治淋油方也 每瓶大洋七角

杜靜仙大醫士發明標準新藥
保治男婦痰症血症

男女肺咳痰壅〇男女絡傷吐血
男女腎咳痰喘〇男女腸裂下血
男女勞咳痰紅〇婦女胎前血漏
男女喉風痰塞〇婦女產後血崩
男女胸停痰飲〇婦女經枯血癆
男女頸生痰癧〇婦女經阻血癥

痰多則精耗血去則氣耗是痰血症均與生命有連帶關係且痰血症不一萬難以普通之藥圖治之夫子慎治起見特為發明新藥多種標準何藥以治何痰血凡經治者雖多年沉疴莫不立起特告男女兩界務速就治是幸夫子以救人為天職非以藥圖利凡門診開方並給新藥祇收一元一角

醫寓虹口武昌路同仁里門人黃公華方起春同啓

上海華興製麵有限公司廣告

國貨出品 天下馳名

本公司專用特式機器創製雞蛋麵條各種通用心粉桂花粉始創餘製良者形精乾色同心粉……本公司總製造廠在上海北蘇州路三三八五號……香港總代理環華公司 汕頭代理中華豐泰 廣州代理美華永康公司……

生牛皮滅虫毒藥

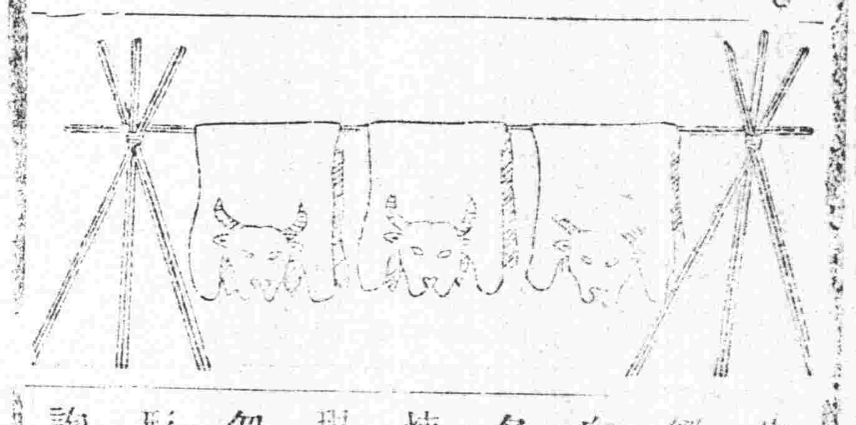

生牛皮腥臭極易生蟲一經蛀爛即不值錢本藥房向製滅蟲毒藥行銷已久名譽最著因藥力充分製煉合法故皮商樂於購用現在減價出售藥此者幸勿交臂失之欲知詳細情形價值新單請駕臨或函詢為荷

上海南京路卅七號 科發藥房

色毒門

天誅地滅丸 雷殛火焚丸 珠黃掃毒丸 外搽下疳散 腫爛消腫膏 珠黃散 二多明家

本藥房汪家田醫生五代祖傳專治男女內外諸科精於花柳毒門在申廿年診累萬見多識廣……下疳橫痃或生毒瘡或夢遺滑精先到本藥房診治立見功效……

永壽大藥房

一盒包好 白濁丸

專治五淋白濁尿管刺痛花柳熱毒初起點滴遂至痛難言本藥公司研究此症……每盒大洋七角……另有久年白濁……江北三馬路口一店……浙江路……醫生芳時認明……德法百七十號製藥公司啓

中國精華眼鏡公司

光學之研究愈趨高明推行愈廣本公司以最精良之機器製成最瑩澈之明晶合目光之遠近饜顧客之慾價不增高貨求誠實應有鏡架鏡片各種花色靡不完備悉聽惠顧諸君任意選擇焉

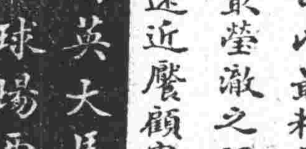

上海英大馬路拋球場西六十九號 電話一二四二

中國黑幕大觀
出版預約展期廣告

敝公司編輯中國黑幕大觀一書原期去年出版旋因各界諸君同聲要求以事實稍缺採錄難周乃展期續編以期完備近日各處投稿者紛至沓來……本書準於舊歷十二月二十日出版……預約每部二元……外埠郵費一角……上海四馬路中華圖書集成公司謹啓

舊藏碑帖出售

茲有大世家舊藏諸碑帖五百餘種……欲購者請蒞上海英界四馬路……第七號 中興號啓

……醫……零七

科 小兒科 眼科 耳鼻咽喉科

此外醫員看護婦數名

……鄙人之脚已完全痊正……再往買之即回家將此三蛇膽……旅行皆宜常備……已救人之故特登此報以展揚之以為諸君之介紹也

……鄙人前因脚患購三蛇藥酒……恐防眾同……此軒之傚……三蛇陳皮……此症……大用大效小用小效……鄙人顧伯鴻謹白

本埠新聞

◎請看徐樹錚之演說

徐樹錚奉段命南下來滬並赴杭州曾誌本報茲悉確於本月二十五號抵滬寓滄洲別墅二十七號邀請駐滬第十師軍官宴會席次曾有演說大意謂段合肥此次復出勢力較前更爲雄大『一』合肥爲參戰督辦可以自由借欵自由練兵並可得某某協約國之援助半年以後所練軍隊當可告成(二)段香岩長陸軍據中央根本之地握全國最高之權較之傅良佐吳光新輩僅有一方勢力者更爲扼要蓋在外省者不能不聽中央之命令而在陸部者則可以指揮如意爲所欲爲無人可與反抗今之下停戰命令者一方可緩和南軍之進行一方可自籌完全之戰備將來合肥仍當自爲總理或別有其他發展亟望各將士互相團結努力進行吾儕得達共同目的之時當不在遠云段黨之野心如此國民可以悟矣

◎山東代表涖滬記

山東各團體聯合會因反對日人設立民政署推舉代表入京力爭茲又派代表李繩其君來滬與各方面接洽請爲協同力爭李君已於前日抵滬擬先訪問各界意見再共同磋議辦法

◎招商局輪船通行無阻

本埠廣肇公所前因招商局廣利輪船被扣特電請廣東軍民兩長維持以安航運昨接李省長復電茲照錄如下廣肇公所鑒公所效電悉扣留廣利一事自係一時權宜招商局輪船放粵本屬通行無阻無庸疑慮耀漢叩感

◎縣教育會慶祝元旦

▲提倡社會尊重陽歷

上海縣教育會以民國紀元行用陽歷而社會於元旦絕少慶賀之文恐長此寂然無以提倡將貽國民乏大同觀念之羞風俗有禮意漸亡之懼故定於七年元旦在西門外斜橋公共體育場舉行同樂大會以誌慶賀並爲社會提倡凡政商學界暨縣教育會會員公共體育場會員均可與會其秩序如下甲禮節對國旗行三鞠躬禮彼此相見如常儀乙同樂絲竹鑼鼓遊戲運動果點丙贈品有益社會之印刷品丁聚餐當晚六時加入者須先一日知照

◎偵探報告謀浙黨人

松滬護軍使盧永祥昨接楊善德密電大致謂據探報滬上黨人李某近日謀浙甚急請派探嚴行緝拿等語盧使得電後當即諭令稽查處長廖守忠密查並設法協緝矣

◎修改關稅委員會近訊

修改關稅委員會正副主任曾霽生李石芝及各部委員項微臣等均已蒞滬茲於一月五日開始會議借北市總商會爲會所聞前曾紀前報惟此次修改關稅關係協約諸國非僅我國一方面之事各國均派委專員與議現在英日兩國委員尚未齊集會議場所亦須有固定房屋以便常川駐辦總商會雖地位甚寬惟該會時常[illegible]現正另覓廨宇尚未確定以此稍稽故開議或須展期亦未可知云

◎華大華利不日開駛

德商美最時洋行之美大美利兩商輪由大達公司承租改名華大華利仍行駛長江流域儎客裝貨已由交通部頒給船照並由江海關稅務司塡給華洋文合璧船牌不日即開班行駛矣

◎地檢廳發表力爭引渡洪述祖案牘『五續』

▲九月三日地方檢察廳根據刑事訴法律草案第十四條第十五條函催會審公廨迅將洪犯引渡過廳歸案訊辦

逕啓者昨准貴公廨公函略稱洪述祖一案查閱証據洪確爲案內有關係之人惟證據中各項函電係由北京緝發公堂歷辦刑事案件其訴訟管轄權向以犯罪行爲地爲斷故判令洪暫還押捕房一面呈請交涉員轉電北京巡警總監派警提回訊辦等因准此查本案應歸本廳辦理法律上本無問題迭經函催引渡在案茲准貴公廨復函似以洪述祖繕發函電等件犯罪地均在北京依刑事法律草案第十二條不妨提回北京訊辦不知犯罪地解釋實包括行爲地結果而言洪述祖敎唆殺人之行爲雖在北京武士英實施殺人之結果實在上海故謂北京上海均有土地管轄權則可謂行爲地有管轄權而結果地則否本廳深以爲不可夫積極權限之爭議既以發生斯合併管轄之問題先宜解決查該草案第十五條云二處以上均有土地管轄權者應以先受公訴者爲審判衙門本案犯罪人武士英應夔丞等既於民國二年由貴廨暨法公廨先後引渡到廳訊辦此次宋敎仁之子振呂迭復訴請引渡洪述祖前來是本廳受訴在先即同有管轄權之審判衙門應亦無可爭議而審判衙門以外之官廳其無權受理尤彰彰明甚且此案旣轄本廳即令洪述祖在京逮捕依法仍應解交本廳歸案訊辦令洪在滬逮案反令提回北京核與該草案第十五條顯有抵觸烏乎可又查該草案第十四條明明有造意犯及從犯由管轄正犯之審判衙門合併管轄之規定本案正犯武士英造意犯應夔丞等既由本廳偵查起訴同明明有管轄權矣此次貴公廨確認洪述祖爲案內有關係之人則洪之爲本案共同犯已屬顯然即依第十四條之規定洪之應歸本廳合併管轄似無爭議之餘地若如貴公廨所主張該條文幾成虛設轉失立法之精神矣又烏乎可准函前因相應再行函請貴公廨查照前函迅予引渡以維法紀實級公誼（未完）

◎范毓靈來申

楊善德因關於時局某項問題特派軍署參謀長范毓靈來滬與盧永祥籌商一切業於昨日乘車抵滬當即晉謁盧使祕密會議云

◎余沅眞晦氣

滬海道尹王賡廷因奉到江蘇省長公署訓令以道視學一職已准教育部咨開江蘇教育廳業已成立所有各縣教育行政之考核統歸教育廳主管原有各道視學應於七年一月一日實行裁撤道尹公署另委道屬教育行政委員一人專事考核各縣教育成績等情現王道尹以道屬教育行政委員一席本擬委現裁之道視學余沅充任因余經省議會提出議案咨請省長查辦未便再予委任聞將另委內務科某科員充任斯職云

◎許人俊辭職

上海工巡捐局稅務處主任許人俊近因抱病呈請局長辭職現奉杜局長批示內開許主任辦理稅務已歷四年悉心斡頓不遺餘力所請辭職先行派員代理之處未便照准仍候黃局長到局再行核奪

◎銀行董事會議

華商貿易銀行董事會昨日『二十九號』下午三時許開特別會議陳李生陳泮林劉逵卿胡漢章劉學詢諸君均列席首由胡漢章君報告略謂本行資本定額一百萬元先收四十萬元於未開幕之先在張園開股東大會舉定經理陳廷宇協理范彼山暨董事會諸君於本年陰歷九月二十四日正式開幕詎開幕以後范協理與陳經理因放賬關係互相衝突嗣陳經理即患病請假范協理亦宣言辭職其時董事會一再挽勸兩君消除意見乃兩君仍不到行因此外間謠言不一現在創業伊始董事會亟應出而維持以堅信用請卽公同決定辦法會議良久公決議案如下一本行開幕時有由美回國僑商林君擬增加資本至二百萬元專爲與辦實業及某省墾植金融機關之用近曾來電詢問辦法決議復電聯絡合組一本行正副經理既由股東會同時選出董事會無權承認其辭職應請兩經理照常任事一所有兩經理經手進出各帳應各人自行理直董事會不負責任一行中各職員各有權限即各有責任應各淸界限一董事會添派代表一人常川駐行凡有重大出入須與董事妥商通過議畢公舉胡漢章君爲董事會駐行代表散會時已鐘鳴六下矣

◎軍署槍斃盜匪

搶刦滬北麥根路泰利烟紙店錢財案內盜犯李金英金小三子等經公共租界捕房緝獲解經公廨預審後申送護軍使署發交軍法課審訊該犯李金英等供認夥刦得贓不諱於昨日午後二時在龍華大操場執行槍決矣

◎匪徒勒索傷人

虹口老街二百五十六號門牌某小酒店於前晚十句餘鐘有三人入內沽飲至深晚見該店夥上門閂市後甲乙兩匪即上前將門守住丙匪突出利刃向該店夥嚇禁聲張並向勒索銀洋不遂即行凶將店東手腕及陳某腹部戳傷迨陳等痛極狂呼鄰人畢集甲等始各出外逃竄當經匯山虹口兩捕房中西探聞警趕至四面兜拿始將甲等三匪先後拿獲帶入捕房經捕頭詢詰一過飭將受傷人送院療治甲等押候解辦聞陳腹部受傷頗甚腸流肚外殊爲危險云

◎覆訊善棍騙錢

▲星期四日宣諭

工部局刑事檢查科代表牛門律師在英公廨控嘉定人張聲泉與醫生董振生串同王通夫高士屛董國飛沈連卿孫鶴卿沈永祥等在阿拉白司脫路虛設果仁善堂並在甘肅路德興坊設立衆興公司假善舉爲由出售賑捐彩票向北京東三省兩粵湘鄂江浙等省紳商各界騙取鉅欵分肥一案前日午後由捕將全案人犯解廨復訊即據被告張聲泉由代表律師請謀供稱向爲米業由陸姓介紹始在衆興公司辦事是日適至果仁善堂抖售施米被拘彩票之事非我發起云云董振生供做醫生果仁善堂係由陸姓於宣統年間設立稟淮上海縣立案給示保護因陸今春病故囑我接辦至今彩票之事係張聲泉發起因未售完故未開彩並非滑頭云云詰之張阿毛供在果仁善堂爲飯司王寶生供爲茶房卞海程供在新開路開設興店是日往索欠款被拘王槃生供是日往延醫沈永祥供是日前往衆興公司探望沈鶴卿致被候拘尊士屛供在庫倫路開設學校代該堂敎讀義務學生月貼學費五元是日前往董振生處午餐被捕董國飛供在衆興公司抄錄彩票號碼每月祇博工資二元餘不知情王通夫孫鶴卿供詞推諉孫延律師到堂辯護經原告代表牛門律師向各被告逐一駁詰一過奉王襄讞與美領博君磋商之下判張卞湯二王五人訊無關係應即開釋張聲泉董振生還押餘人各交原保候下禮拜四會商堂諭宣布飭遵

◎麩業公訂會章

麩業公會歧秀堂前日邀集全體同業呈請農商部立案章程茲業議決全體通過後繕正呈請上海縣知事轉報農商部茲將議決章程十四則照錄如下

第一條 本會經全體同業議決組合定名曰上海麩業公會

第二條 本會賃定荳市街八十六號房屋爲辦公之所並附設營業部於會內上午買賣進出即在本會論價訂交與北市貿易所一律

第三條 同業行客定開廠貨後應即來會報告註册然後將打出棧單先交本會蓋印每大包交公費銀二厘半小包減半此欵備作本會經費俾垂永久

第四條 定開廠貨行客將有印棧單就同業中轉輾售賣仍照原抽二厘半聯帶轉移俟該貨出淸爲終結

第五條 如遇廠家現貨缺乏時已經打出棧單者出貨無著應由本會通告同業不得再向該廠購出現貨以免現貨更形缺乏致宿棧單愈積愈多俟同業中宿棧單出淸後再由同會通知同業如有私自違章查出議罰

第六條 同業配客佣金連公費每包加二分二厘半已於丙辰年九月初一日由本會公布實行俾各遵守如有違章查出議罰

第七條 本業行家定辦廠貨必須先與該廠訂明到期照復現貨如已經打出棧單出貨更不容緩若臨期無現貨可出以及有意推諉須要求該廠先將已經打出棧單挨次解清不得因援售現貨將已經打出之棧單擱置庶免虧耗而照公允

第八條 各廠或因損機停工如調查屬實一時確無現貨者應請該廠預行聲明停機時日一面止打棧單俟開車後將宿棧單挨次解清再行續打庶免棧單積多不能自由出貨循此以往日後可免空單賣買

第九條 同業預定各屆期貨轉輾售賣例須雙方交換定單倘內地行號以及國戶託辦定章每千包收定銀計規元一百兩並須對換定單惟市價上落瞬息千變或接內地託辦之信而未及收定銀者仍須照章補收倘內地因市價跌落不允照繳得由代理行號報告本會經本會調查確實當向其嚴重交涉一面通知同業停止與其貿易或到期貨不出淸可由代理行號照市代售變方結算不得以期後市價上落再有異議如私自違章設遇意外交涉本會不予受理

第十條 凡代辦內地貨物純係代理性質中途如遇天災地變意外風險概不負責惟貨欵或由滬埠行號代墊設遇意外風險而內地行號置諸不理者得由代理行號報告本會呈請官廳追繳一面通知同業停止與其貿易

第十一條 凡內地行號委託辦貨如有藉端推諉延宕貨欵可由代理人報告本會由本會通知同業一體停止與其貿易

第十二條 本會推舉會長二人許議長一人許議員四人交際二人糾察一人調査二人幹事二人「以上義務職」由同業推選另聘文牘一人庶務一人管理會中事務并雇茶房二人以辦差遣「有薪職」

第十三條 本會每月開職員會一次研究營業狀況每年開大會一次報告收支總數及一切大綱如有特別事件發生得由會長臨時召集會議

第十四條 本章程如有未盡事宜隨時會議修正

◎仁和里之偵探機關

法租界霞飛路仁和里口某號房屋近有不倫不類之人聚居其間前日有人見其由郵局遞到一函係本埠護軍使署復皖人方某者內云來函已轉呈軍使閱悉要求條件如能達到目的即可照辦等語現在住居附近黨人均知該號房屋係一種偵探機關對於往來出入之人極爲注意也

◎官商宴會類誌

松滬護軍使署參謀長馬懋勛淞滬警察長徐輔舟上海工巡捐局長杜梅叔鎭守使邑紳黃慶瀾委任甌海道尹均將赴浙履任特訂於三十日(今日)午刻在淞滬警察廳署公同設席祖餞又北市總商會正副會長朱葆三沈聯芳因修改關稅委員會正副主任曾霽生李石芝先後來滬組織會務從事修改關稅特訂於今日下午七時假座英租界小花園都益處正廳設筵邀請公宴以表歡迎並邀本埠官商界馬懋勛林仲立杜梅叔廖劬閎等十餘人爲陪賓云

◎廳長赴甯會驗師

淞口水警第一廳長溫朝詒前因所轄長江水警舢板亟須修理特呈准齊省長開赴南京笆斗山入塢修理業已工竣會稟請齊省長派員驗收工程俾便回汛駐防前日溫廳長已奉到省批略謂據稟已悉刻經派委陸振聲前往驗收云云故奉批後即於前晚乘坐滬甯夜車赴甯陪同陸委員笆斗山船塢驗勘矣

◎嚴寒中之火災

前晚十一點一刻南市小南門外小普陀庵南埂曹義泰糖坊之住屋內不戒於火頃刻成災冒穿屋頂當經救火聯合會鳴鐘告警各區救火會均驅皮帶車到塲施救無如天氣嚴寒自來水龍頭大半冰凍頗堅取水不易即用火烘焙始得源源而來設法澆灌約歷一小時許火勢始行熄滅已延燒鄰居數家計燬平房四間樓房兩間後由崗警將起火之坊主曹和尙坊夥楊阿三岳阿五及鄰居婦人張朱氏一併帶入一分駐所詰問起火緣由曹供推不知旋遣張朱氏指稱實由該糖坊遺火積薪所致張警佐飭曹罰洋五元充公開釋張朱氏等無干斥退

◎民意調和會進行遲緩

民意調和會籌備處訂期昨日午後三時假法界桂家橋陳則民君寓所開談話會討論進行方針詎因天氣嚴寒到會人少謝君復初與陳君會商以昨接天津民意調和會來函商邀加入自應

聯合進行決定另再擇期開會再行核復繼將各界加入本會來函共同披閱到會諸君亦以陳謝兩君意見爲然遂略飲茶點而散

◎破獲四川拐匪五誌

川人戴勳臣略誘婦女販賣營利被川紳許協揆等派人將勳臣探獲送交警廳一案已四誌本報玆復訪悉受害之蕭女曾具節略於四川旅滬同鄉會其中情節之離奇遭遇之悲慘讀之使人生世風日下之感玆摘錄該節略大要如下氏行年十六籍貫重慶今年六月內戴勳臣僞稱其妻不育叔又無嗣央彥樹山爲媒向氏父國良言明一子承祧兩房娶氏爲室於七月二十一日在渝城正式成婚於八月十九日勛臣僞稱在滬經商携氏隨帶一十二歲之女孩名毛囡一同來申初住英界四馬路匯中旅社被勛臣百般欺辱任意毒打三日後勛臣即將携來之女孩毛囡賣與一不知姓名之廣東人得洋八十八元數日以後又遷住於法界某小棧一夜警外又移寓一處數日之間三遷宿所氏不知是何地方只見多數男女出入無常最後一次勳臣僞言已租定房屋與鄉親同居誘氏至一人烟稀少之處晚間勛臣外出忽來一人自稱王金生向氏云戴勳臣已將汝賣與我爲妾身價銀二百兩氏方欲詰問金生即於懷中取出一紙說是戴勳臣親筆寫的賣約並與氏聽氏憤不欲生奮力與前搶約金生即納約於懷內閉門强逼百班威脅當時氏含嗔唾罵喊哭無門泣拒無力遂遭慘辱金生逼姦以後十餘日又欲將氏轉賣與廣東人寗波人先後議價三四百兩氏以一再玷污死不肯去既墮陷阱朝夕飲泣被金生等畫地爲獄氏無從逃脫近聞原媒廖樹山由川來申住麥家圈裕記棧氏乃多方遲處金生藉詞往觀盛宣懷出喪由金生監督出觀氏乘人馬擁擠之際潛行逃往裕記向樹山哭訴前情蒙樹山收留雖暫離火坑然樹山以勳臣狡詐多端黨徒密布一人勢孤恐難與抗氏零丁孤苦慘但無依追不得已只得具情懇求同鄉仁人君子作主云云現該省同鄉會已將蕭女節略分致公緘於江蘇省長署淞滬道尹署上海地方檢察廳上海地方審判廳上海縣知事署懇爲昭雪矣

◎省委來滬監視開標

江蘇省長齊耀琳以省立第五工場建築工程曾招人投標現屆開標之期亟應派員監視俾昭愼重特委派水利處辦事員丁慶瀾來滬監視一切丁委員已於前日由甯乘車抵滬旋與第五工場場長馬汝賢晤商開標手續矣

◎今尙有此等惡霸耶

江北人朱長春同妻高氏賃居閘北漢中路三百六十七號前充十一圖地保之袢生曁家因欠房租私自搬逃前日被該子春桃即小妹將長春尋獲扭入其家剝去衣服私刑拷打直至晚間朱忍凍受創已存一息迨其妻高氏得悉鳴警入內解去鐵鍊麻繩連同該小妹一併帶入警署押候訊辦

◎妍帮匪忍心賣女

鎮城人金學文住□□角經放黃包車爲業其寡嫂張氏近與幫匪卞五私姘該氏前夫遺下二女一男長女大鵰子年十五歲次女小多子年十三歲均在絲廠做工日前卞欲將長女賣與湖北人議定價洋一百元該女先期得信避往叔父家說明情由金卽據情報告四區二分所將張氏及卞五一併逮案押候解送司法科訊究

◎嗜烟賭大胆逆親

▲住居鐵路北首之鄉婦馬殷氏因子長根不務正業嗜嫖鴉片屢經訓戒不肯悛改反敢頂撞前日由該氏扭入四區控請懲究姚警正諭令暫押候訊

▲住在小西門外大興街寶山縣人徐小毛向爲小本生理家有一子名徐木林年逾二十不務正業專與賭徒爲伍昨午又因索錢不遂竟將乃父毆打受傷當時由警將徐父子拘入二區警署余警正以案涉違忤命送地方廳訊辦當奉檢察官預審並驗得小毛頭面眼角等處受傷屬實判回自醫木林傷害尊親屬罪已成立判押候起訴訊判

◎祇判迅速還債

英商新瑞和洋行在公共公廨控中華書局經理陸費伯鴻不理欠銀二萬五千兩一案前日午後由捕傳同兩造解廨請訊奉事襄讞會同英卓副領事會訊先由原告代表律師譯新案情並稱原告起訴有三月之久前次敝律師到堂請求追還押欵銀二萬五千兩及利息一千餘兩否則要求給論發封云陸費伯鴻亦延律師到堂辯稱中華書局欠人各欵無抵押品者甚夥曾經被告到堂請求商准各債權人准予將該局出租所有各債欵分十年拔還或可有益於各債戶目下有新股東出而維持今應請求將本案判決一層暫緩執行等語中西官核供會商之下援筆判曰英商新瑞和洋行控中華書局不理押欵銀二萬五千兩着令被告迅速清還並擔負堂費此判

◎女烟犯磕頭無用

婦人王張氏長販私土往內地消售獲利頗豐日前私帶烟土五十六兩擬乘滬甯火車動身爲警人贓並獲拘送地方廳訊辦昨午奉推檢各官開庭審理判處五等有期徒刑四個月並科罰金五百元該氏奉判當庭俯伏地上叩頭如搗蒜聲稱家貧無力要求減輕罰金問以案經判決未便更易不服儘可上訴飭令法警將氏還押烟土候燬

◎押店請定弔贓辦法

日前淞滬警察廳偵緝隊至西門外某押店內查弔皮衣七件該押店因隊士弔贓未帶質票請追還當本三十元已紀前報玆聞此事係一區一分駐所張際平警佐偕妻出外令其家丁看守竟被乘隙竊取將贓物質於西門外錦豐押店得洋三十元逃逸事後由鎮江來信述明前情遂倩偵緝隊士某甲持該隊名義卡片一紙幷帶一十餘歲之小竊至押店內請吊原贓該店當時未知眞相將原贓給予吊去嗣查知來歷具呈警廳請爲給還當本昨日該同業代表又開會集議嗣後凡遇偵探吊贓須憑官廳條諭並帶正賊到來始允起吊然後赴該官廳請追給當本庶免營業受虧云云議決後擬即聯絡同業函請商會轉呈各官廳備案

◎假還債巧搶單據

姚阿毛投法公堂控王裕庭於前年將坐落金神父路田單一紙計地五厘由沈鶴鳴爲中地保錢根桃蓋戳抵去洋五百元至今本利無着已具控案下尙未提訊詎王聞控即糾同伊子洪生乘民人不在家中前來向民妻張氏假稱還洋將單據騙出由洪生搶取而逸報告捕房拘案求請訊究姚張氏稱是日一人在家王等三人到來言稱還洋我信以爲真將單據取出詎洪生即搶取而逸有王吳氏目見可證王吳氏稱是日早晨在姚家客堂中見王洪生等三人到來聲稱還銀洋張氏即將單據從房內取出交王觀看詎被搶去婦人幫同尾追未獲是實王洪生堅不承認搶據並稱與姚張氏王吳氏均不認識中西官判還押候傳中人並地保到案覆訊核奪

◎預防天花之演說

白克路上海公學昨日舉行星期六演講會特請丁福保先生蒞會演說天花之預防略謂本年痘症頗爲流行染之者十死八九而社會上一般人以爲與患者斷絕往來即可免染斯症不知此等微生物能藉空氣活動之力散布四處故根本防禦惟有種牛痘之一法但中國人向來習慣只知人生一世祇須種牛痘一次初不知種牛痘一次三四年後即失其抵抗力也演說畢由校長楊德鈞君起立致謝遂散會是日因陽歷年假故全體學生教職員共攝一影以作紀念云

時評　三

●徐樹錚且慢得意　（力子）

▲國民猶憶楊翠喜之案乎又猶憶所謂洪憲乾兒乎清雖以僞立憲亡袁雖以帝制自斃而人格卑污如段芝貴者得膺顯職廉恥道喪實有以促清袁之速滅殷鑒不遠今竟令爲民國陸軍總長誠不解馮氏居心何在也

▲遺臭萬年段芝貴良足自豪然我爲民國健兒羞矣即彼北洋派軍人良心亦豈盡死而謂能戴此妾婦不若者爲魁乎寄語徐樹錚且慢得意語也

◎槍斃盜匪罪狀補錄

搶刦伶人夏月潤家財物之盜犯周鰲即周春園等經公共公廨解送護軍使署訊明已於前日午後執行槍斃玆將罪狀補錄如下　爲布告事案據公共公廨呈解結夥持械搶刦英租界長浜路民人夏月潤財物之盜犯周鰲即周春園陳瑞庭顧桂友沈鳳記即孫鳳岐等到署發交軍法課審辦訊明周鰲即周春園陳瑞庭顧桂友沈鳳記即孫鳳岐四名均爲侵入民人夏月潤家强刦得贓之正盜供証確鑿無可諱飾實已觸犯刑律第三百七十三條第一二兩欵之罪凶惡昭著法難寬恕應照懲治盜匪法第二條判處死刑以昭烱戒除將該犯等依照軍法執行槍斃外爲此布告軍民人等一體知悉此布

◎關吕舞弊案結而未結

江海關理船廳長西貝道生延馬斯德律師控天主堂街中國郵政分局管理稅飾德人桑姆斯舞弊迭次由廨研訊明晰論候會商堂論宣布飭遵在案昨已屆期原被告暨兩造律師均於上午九句鐘相繼到堂候示奉原審官王嶽生襄讞與日林副領事升座刑庭宣佈堂諭曰此案被告雖有共同嫌疑惟證據欠足應即暫行開釋候飭提在逃之邱裕昌吳福卿到案屆時該兩人倘與被告確有牽涉仍須提案訊究並着被告自行具結於六個月內不准離開上海此判

商情

各國匯兌　十二月念九日各國匯水行情如左

大條銀電報	四十三辨士半
（上海規元一兩匯至倫敦）	
英國現匯	四先令二辨士半
英國電匯	四先令三辨士六二五
買進四個月	四先令三辨士八七五
銀行四個月	四先令五辨士半
定貨四個月	四先令五辨士一二五
定貨六個月	四先令六辨士
（上海規銀一百兩匯至巴黎）	
法國電匯	五百八十六佛郎半
四個月電匯	六百十三佛郎
（上海規銀一百元匯至紐約）	
美國金元現匯	一百〇二元二角二分
四個月期電匯	一百〇六元
（上海規銀一百兩匯至和蘭）	
和蘭電匯	二百三十三個七五
（上海規銀一百兩匯至印度）	
印度電匯	三百羅比
『香港幣一百個合上海規銀』	
香港電匯	六十九兩五錢
（日本洋一百元合上規銀）	
日本電匯	五十兩〇五錢
（新加坡幣百元合上海規銀）	
新加坡匯兌	五十五兩

銀市　十二月二十九日金融行情如左

英洋開盤	七錢二分二厘
英洋收盤	七錢二分三厘
銀拆開盤	一七錢分
銀拆收盤	三錢
轉 帳五錢	掛牌三錢七分

（西正月份期標金售開）

開盤每條	二百四十八兩
收盤每條	二百四十七兩二錢

金市　十二月二十九日收盤行情如左

現貨標金（每條）	二百七十二兩
足赤條金	二百七十九兩
沙金合赤	二百八十兩
銀樓飾金（每兩）	四十一元半
收進飾金	三十七元半
恒孚上足赤金	四十一元
恒孚兌進飾金	三十九元
恒孚首飾紋銀	一元六角
銀樓新同行飾金	四十元〇半
又收進舊飾金	三十七元半

錢市　十二月二十九日北市銀洋元小洋銀折錢市收盤如左

龍洋	七錢二分二厘
英洋	七錢二分三厘
銀幣	七錢二分二厘
小洋	六錢四分八厘五毫
銀	折三錢
銅元	一百七十九千八百文
衣牌	十一二百九十
錢	一千二百文
八開	一百十五文
小洋貼水	每角十四文

證券　昨日證券交易所報告

四年六厘公債	出售五十七元五角
三年六厘公債（售出）	五十六元五角
八厘內國公債	售出八十一元
招商局航產股（購入）	一百五十八兩
交通銀行（庫平售出）	三十二兩
商銀行（購入）	三十九兩
漢冶萍（售出）	二十三元
浙路證券除六期	售二十三元
蘇路證券除九期	售二十一元
浙江興業銀行（已繳四期）	九五折

糧食　本埠糧食市情來源銷路均平市價穩定各路米價如左

高機北幫白米	六元五角次六元
高機北幫通元	七元一角至六元六角
高北幫陳秈	五元四次四元九角
高北幫新客秈	五元三次四元八角
高機南幫白米	六元四次六元三角
高機南幫新粳	六元四次五元八角
高南幫新洋秈	五元五角次至五元
高南幫新蘆秈	五元五角次至五元
高機南幫白陰	六元八角次六元六角
高常河下白粳	六元四次六元八角
高常河下白元	七元一次六元五角
高蘇同河白米	六元一角次六元七角
高蘇同河洋秈	五元四角次至五元
高蘇同河蘆秈	五元三角次至五元
高珠同河白米	六元一角次至五元
高珠角河洋秈	五元二角次至五元
高珠角新河秈	五元二角次至五元
高周浦河新粳	六元一角次五元六角

本廠紗　昨日紗號售開各牌市價如左

十六支紅團龍紗大包	一百三十五兩
十六支日月	一百三十五[illegible]
十六支雙象	一百三十[illegible]
十六支雙虎	一百三十[illegible]
十六支日光	一百三十[illegible]
十六支水月	一百四十[illegible]
十六支飛馬	一百三十[illegible]
十六支牧羊	一百三十[illegible]
十六支鐵毛	一百三十[illegible]
十六支月季	一百三十[illegible]
十六支人鐘	一百三十九[illegible]
十六支寶塔	一百四十一兩
十六支寶鼎	一百四十[illegible]
十六支紅龍	一百三十[illegible]
十六支三星	一百三十[illegible]
十六支鶴雲	一百三十九[illegible]
十六支丹鳳	一百川十七[illegible]
十六支天官	一百三十八兩
十六支文明	一百三十[illegible]

日本紗　昨日紗號售開市[illegible]左

二十支財神	一百四十三兩半
十六支藍魚	一百四十二兩半
十六支福島	一百四十一兩半
十六支立馬	一百四十兩
十六支三馬	一百四十一兩

西菸　昨日本埠關洲產出各種西菸裕通公司報告同行交易市價如左

頭等淨條（每担）	四十二兩
二等淨條	四十一兩
三等淨條	四十兩
四等淨條	三十八兩

桐油　昨日本埠桐油價如左

京方北規桐油（每桶）	十八兩
桶白南規桐油	三兩九錢
本支南規桐油	十四兩三錢
晉泰亨牌秀油	十三兩六錢
萬與裕牌秀油	十三兩三錢
德如興牌秀油	十二兩八錢
恒昌永副洪油	十一兩三錢
盈豐巽副洪油	十一兩三錢
慶元豐副洪油	十一兩二錢
楊恒源副洪油	十一兩二錢
徐福隆副洪油	十一兩二錢
德義隆副洪油	十一兩二錢
德昌茶京油	缺貨

煤油　昨日本埠各種煤油大盤行情如左

美孚老牌（每箱）	五元六角四分
老虎牌油	五元五角四分
鷹牌雙聽	五元二角四分
鷹牌散倉	四元一角九分
老魚牌油	五元六角四分
僧帽雙聽	五元二角四分
僧帽散倉	四元一角九分
十字牌油	五元〇三分
十字散倉	三元九角三分

苧蔴　昨日白苧蔴[illegible]號

漢口蔴豆	二兩一錢六分
浦明綠豆	二兩五錢
徐州芝蔴	五兩六錢五分
九江芝蔴	五兩六錢七分
八嶺芝蔴	六兩二錢
漢黑芝蔴	六兩三錢六分
六合黃豆	二兩四錢五分
山東生仁	五兩八錢

船期

▲進口輪船▼

十二月念九日（十六）禮拜六進口

江天	由甯波	招商總局
江華	由長江	招商總局
武昌	由長江	太古公司
大福丸	由長江	日清公司
江孚	由長江	招商總局
洞庭	由長江	太古公司

▲出口輪船▼

十二月三十日（十七）禮拜日出口

江孚	開往長江	太古公司

十二月三十一日（十八）禮拜一出口

松江	開往汕頭香港	古公公司
江華	開往長江	招商總局
平安	開往定海石浦海門	平安公司
新北京	開往甯波	太古公司
新甯紹	開往甯波	甯紹公司
洞庭	開往長江	太古公司
大福丸	開往長江	日清公司
海門	開往崇海	聚豐公司

一月一日（十九）禮拜二出口

山城丸	午前四時開往日本	郵船會社
[illegible]	[illegible]	南滿洲社

請得千古奇術　輕裝遠游　資用不竭
深鑒…第關鍵所在祕不輕傳今…藝界防身之妙技也有意者…通訊處上海南市高巷頭七十號趙觀梅啓
…言之鑿鑿…神數）一書包羅萬象如法推求男女命造事事奇驗…只須路惠酬洞立刻詳告得此秘技生財甚易誠文…花三分或預示酬額更佳外埠函授亦可

女西醫…夫章　遷移廣告　新法接生　洋烟　牛痘　診例
…四百三十八號電話北四四…
金一元◎難產加倍◎胎產就齊普通每三天元◎特等每天五元◎每逢星期二四六上午九時至十時施診祇收號金一角藥費從廉◎戒烟面議
門診一元號金一角◎出診三元號金五角◎早夜加倍◎接生二十元

民國藝文

論文

悔簃論文（十三）（聞野鶴）

二章 析流派

賈誼之徒以用世自負未嘗有意於文也然條理悉具風裁峻整有可觀者若司馬相如之屬則窮年纂組生命以之一章之成期以千古撫膺自視則文辭以外無他能也夫然故其詞工而刻密而不恢衡量格制此爲卑矣自晉以下迄於八代學者溺於彰彩無能有偉岸自高與古揖仰者矣然燕北諸士聲委而不靡詞縟而不散猶能別於南人斯蓋氣化爲之也其間流風相紹儘多孳乳然溝澮之析無與宏恉矣

文錄

分湖舊隱圖記（柳亞子）

余家勝溪老屋舊在分湖之濱湖爲吳越間巨浸汪洋數十里南屬魏塘北屬松陵中分兩界故名分湖俗加水旁爲汾非其朔也瀕湖而居者元有陸輔之明有葉仲韶咸以風流文采與湖水相掩映碧梧蒼石之圖芳雪疎香之集傳者至今有餘慕焉有清三百年風雅罷出超羣絕倫獨推郭靈芬顧甄霽湖海不逞厥居終且移家魏塘一往不返實非分湖之不幸歟余家先世即卜築勝溪高祖粥粥翁雅好搜求鄉里故事既撰勝溪竹枝詞如干首復有分湖小識之輯其徵文考獻之盛亦當與其湖共垂不朽乃數傳而後終亦致流離遷徙輕棄故鄉以視靈芬當日其感慨又將何如今自梨川僑廡以來忽忽一十七稔巷南偪側每吟杜陵之詩近市喧囂雅類晏嬰之宅欲求如兒時釣遊故地之水天灝森烟波出沒者渺不可得晦明風雨未能忘情思託圖畫以舒蘊結友人玉峰余子茂苑陸生並擅丹青許爲點染圖成命曰分湖舊隱庶幾猶有濠濮間想歟同好之士可題詠焉

詩錄

西湖墓歸（劍丞）

筍輿暮出岫烟白隔樹已窺湖水清霜葉打衣還密密急行微覺受風鳴

公約臥病新居辭不出遊明日予去秣陵賦此爲別（拔可）

行近溪光路向東鄰園閒掩竹千叢重尋短巷親高論悄對虛堂作病翁好客但誇茶可飲說詩空笑餅難充一城改盡新霜色臘與何人看晚紅

坐夜雜作之一用支韻（葉楚傖）

籌爐分炭怯寒時蕭瑟猶存起舞思窮老尚憐能作賦河山勞我不成詩婆娑生意勤王策敗段微行出閣姿難是乎章闔氣運即今邱谷有瘡痍

自嘲（周芷畦）

已分烟波老此身忽驚離網有鴻賓只緣鮑叔能知我遂誤曾參欲殺人市虎杯弓原是幻草蛇灰線豈無因何時重醉杭州酒省識廬山面目眞

詞錄

憶江南（俞劍華）

婁東好復社擅才名七鈔樓空春燕影黨人碑咽夜鵑聲亂石綠蕪平

婁東好古月弔梅村慚愧風流輸老鐵淒迷芳草怨王孫辛苦作詞人

筆記

燕居脞語「五」（聞野鶴）

閱某筆記紀林暾谷旭在獄中有一絕句云青蒲飲泣知何用慷慨難酬國士恩我欲君歌千里草本初健者莫輕言詩格絕勁意尤恢憤讀之生氣凜然

隨園詩話謂某公論對仗極細常謂有差半個字者吹毛求疵可爲發噱頃聞某君言友人勸張某效北宋詩謂入手第一步爲不講對仗斯尤謬絕北宋詩何嘗不講對仗者不過少用詞彩故不須以紅對綠以白對黑耳門外之談頗初學毋信之也

偶閱鄒翰飛三借廬集鄒爲王紫詮弟子人尙在年七十矣集中詩詞駢文俱備苦無佳者以立格至卑不脫爾時習氣詩僅能學甌北船山較紫詮尙遜詞尤粗俗直無一警語也駢文苦多浮詞立格在穀人之下其嘉劣可知矣

九九小言（文園）

天氣奇冷滴水皆冰長夜漫漫寒肅之氣砭人肌骨曉窗一縷朝陽則欣然若有生望湖風凜烈陽烏諾采負曝不溫祇覺戰慄夫五行之說今人不道然感應之故至爲奇特洪範云急恒寒若豈適逢其會乎不可知已

五年前國學扶輪社編輯香豔叢書某報著論斥之以爲書賈侔利無異誨淫今香豔叢書商務印書館居然再版行世矣可見道德日就喪落今日誨淫之書充斥于市視香豔叢書尙覺高尙不可及也可慨已

小說爲社會教育之最有力者然非有高尙清游之思想不能著小說今之小說其祇比洪水猛獸猶烈青年子弟鮮不爲其所誤十數年後當必食其報鄙恨無秦皇拉雜燒之也

新劇之造惡在於舊劇之上男女合演之劇爲傷風敗德之尤改革以來政治風俗一落千丈政治尙易爲力有少數賢者勵精圖治可收效於數年之間若風俗之壞則百年養之而不足三十年前之小人至今日可冒君子之名詩云誰生厲階至今爲梗

復古者愚卑者妄一則不知世界之大勢一則不知己國之情形今中國之人非極端復古即極端卑所謂非愚則妄也

以身教者從以言教者訟今自政府以至小學校員誰能以身教者己不能正而以正人無怪乎教令愈繁而人民熟視無覩也

人生重大之職務莫過於教師一舉一動一言一默當可爲學生法則不僅在功課之間也求之今世未聞其人矣稍讀數本教科書强憶數册講義忝顏爲人師者比比也

叢錄

挹碧樓摭談（徐鐵兒）

往歲受學於梁溪顧師鐵生師精哲學啟發後進尤具熱忱曾編心經講義一卷滿通儒佛推闡玄理蓋壽世之作也毅忝列師門粗獲其恉屬衣食奔走欲學無暇而講義亦散佚不復全窺嘗悼歎以爲恨事今就記憶所及拉雜記之以餉同好 鐵兒誌

▲心經精義

觀自在菩薩行深般若波羅密多時照見五蘊等皆空度一切苦厄

觀者觀自心也經云自心作佛自心是佛自心不在內不在外不在中間此觀不着有觀不着無觀不着不有不無觀作如是觀 自在者心無煩惑心無罣礙心無縛纏以及無希望無營求等心馳騁進取悉不關於胸次如是自自在在灑灑落落百從一觀字而得也 菩覺也薩情也菩薩自覺覺有情也 一心三觀通名觀照般若亦稱三般若本一世界而分二方面觀終有統合觀之故第一觀現象世界即文字般若即老莊之所謂有第二觀實體世界即觀照般若即老莊之所謂無第三觀現象世界實體世界本一物即實在般若即老莊之玄同止境萬事萬物在在見其光明故云深般若波羅密多時一理極即玄同止境佛見及此入甚深切苦厄即五蘊三類一十八界四諦十二因緣等是也

注意 一心三觀（一）從假入空觀即文字般若 現象世界（二）從空入假觀即觀照般若 實體世界（三）空假平等觀即實在般若 玄同止境

餘墨

韵語者所以抒情性適時序也毛詩三百實肇其本楚辭之屬繼之降至李唐近體始定矩範攸立勿能率爲矣蒙古氏入始尙詞曲其用等於種說更百餘年彈詞鼓詞之屬亦雜作由是鄭聲大熾古正淪盡矣從知彈鼓雜詞之作爲普學衰替所由來淫媟陋惡爲世道蠹誠恨無祖龍攫燒之也乃我聞自稱文學大家者之言曰（欲學詩詞須以彈詞爲張本）偉論若此我又何敢贅一辭哉（聞野鶴）

天下事有比較便有感觸

天下事有比較便有感觸試看他人之愛其國家如此其厚他人之愛其國貨又如此其重而吾人返躬自問則何如吾人有最大之國家也有最好之國貨也**誰無天良誰無血性見他人舉動如此由比較而生感觸**則愛國之念自不覺油然而生 敝公司雙喜愛國三喜等烟出世以來同胞歡迎備至周由該烟之香醇精美駕乎舶品而同胞寶愛**國貨挽回利權尊重國家**之心益復可敬有此可敬之人心何事不覺成故曰國家將興

自由鐘香煙

五十枝四罐贈絲巾一條
二十枝一盒贈絲巾四條

每罐小洋六角 **三喜香煙** 請用國貨

茲爲酬答惠顧諸君之雅意起見特將三喜烟罐內添置贈品劵一張諸君積有此劵可惟時向本公司兌換各種國貨贈品 隨此項辦法實行未久以前所做之貨爲能置入罐內祇貼於罐外近聞賣者因售價不敷時有將劵扯下不給雇客等弊望惠顧諸君勿爲所欺必向索取倘堅不允請 移玉敝公司購買可也茲并將兌換辦法列下

五張換大花露水一瓶
十張換西等絲巾一條
廿張換頭等香皂一打
三十張換上等鋼表一只
五十張換金表一只
七十張換金絲眼鏡一副
一百張換赤金烟嘴一只

中國南洋兄弟烟草公司啓

華春園

本號不惜工本揀選上頂藥料用心監製各種丸散膏丹西藥水用者應驗神以久經實驗今略登數種應時用

止咳散 每筒三角
牙痛水 每瓶一角
保安油 每瓶一角
呂靈丹 每瓶五分
熊胆藥水 每瓶二角
頑癬藥水 每瓶二角
脚氣藥水 每瓶三角
眼藥膏 每筒一角五分
花柳解毒散 每盒一角
止癢膏 每盒一角二分
逢痛必止藥水 每瓶一角
光明眼藥散 每瓶一角

鋪在虹口天潼路美賢里口

四川路北京路轉角

萬利元

冬季特別大減價

展期兩禮拜

上海中華眼鏡公司

Shanghai Optical Company.
P 393, Nanking Road, Phone 2112
H. C. Chow and S. Z. Yu Expert Opticians
Special rate to Physicians, Missionaries and Students.

精製各種晶瑩光明叱力克鏡片以及各種時式鏡架鏡脚如蒙各界惠顧其價格外從廉以示優待

設英大馬路小菜場東樓外樓西首

本公司開幕以來極荷社會歡迎茲附介紹信一則以供衆覽

自光學發明而世之有目疾者免短視生繳之患其有裨社會匪淺周君憲章得美國著名光學家高君之傳潛心研究歷十餘稔今在英大馬路中創立中華眼鏡公司凡來驗光配鏡者莫不滿意而去則其學可知矣爰誌數言以爲介紹 唐少川 張雲階 伍廷芳 童益臨 李佳白 張謇

新世界西斜對面 治內外科 院長醫學士吳公望